京城日報
朝刊　本日朝刊八頁

日滿支經濟建設要綱發表さる

今後十年間を一環とし 自給自足體制を確立

東亞共榮圏の擴大を圖る

【東京電話】昨年八月一日平沼内閣當時の閣議において基本國策として決定された要綱中の一項目に『日滿支を一體としての經濟圏確立方策』なる問題があつたが、企畫院においては右に基き關係方面と緊密なる連絡をとりつゝ爾來鋭意これが検討を進め、具體案の作成に努力し來つたが今回愈よ大東亞共榮圏の基礎としこの日滿支經濟建設十ヶ年計畫を完成過般の閣議に附議、正式承認を經たので内閣情報部より五日午前零時日滿支經濟建設要綱骨子、具體的方針並にこれに關聯する内閣情報部當局談を發表した

日滿支經濟建設要綱骨子

東亞の新秩序を建設し、世界永遠の平和を確保すべく皇國の使命を具體的に達成するためには國内體制の革新の過程と、生活圏の擴大編成の過程とを綜合一體的に前進せしむるを要す、從つて皇國の基本的經濟政策は次の三大過程を綜合計畫制の上に確立させることを要す

一、國民經濟の再編成の完成
二、日滿支經濟の編成强化
三、東亞共榮圏の擴大編成

基本方針

一　日滿支の經濟建設の目標は概ね今後十年間に三國を一環とする自給自足的經濟體制を確立し東亞の世界經濟における地位を强化確立する

二　右に關する皇國の指導精神は八紘一宇の大精神に基き三國一體的共同とその繁榮増進にあり

三　皇國は國民氣迫の昂揚と國内體制の革新國力の擴充に努め滿支の經濟建設を援助育成し、特に科學技術の飛躍的振興と先驅工業の開拓に任ず

四　皇國との不可分關係にある滿洲國は重要各種産業を急速に整備發展せしむることを期待す

五　支那は日滿と協力し特に交通の發達物資の開發等の圓滑主要産業及び資源の開發復興に寄與せんことを期待す

六　これが調整促進の爲め速に日滿支經濟の綜合計畫機構の整備をはかる

具體的方針

産業分野

日滿支三國は東亞共榮圏の基本的結幹であり計畫は緊密なる結合の上に經濟關係を規正すべき要務を有する、政府はかゝる觀點から日滿支三國の産業分野、勞務、金融、貿易、交通の基本政策を決定した

日滿支三國の立地條件とその經濟發展の實情を考慮し有機的一體として綜合的に決定することが肝要である、皇國は今後高度の精密工業と機械工業の飛躍的振興をはかり、重工業、化學工業及び鑛業などの基礎産業を大いに發展せしめ、滿洲國は鑛業及び電氣事業の飛躍的發展を期待し重工業、及び化學工業の發展に必要な援助を提供する、支那においては工業及び製鹽業の發展と工業原料の大量生産を期待しまたその立地條件からして輕工業、化學工業の發展も十分に助長する必要を認め、將來輕工業、なかんづく纖維工業並にガス工業を漸次整備し、大陸移動を考慮する、また皇國農業に關しては土地に關する諸制度の改善整備と農業の安定向上をはかり國民主食の確保と農村人口の定着を策せんとす、水産業は益々その發展をはかりまた森林資源の合理的活用とその保續をはからんとする、滿洲の農業に關しては日滿支の食料、資料補給の基地としてまた世界に對する特殊農産物供給源たるに鑑み徹底的に農業増産を期待しその開發に當つては皇國農業開拓民の入植を促進する、支那の農業についてはその國民主食の確保に努め棉花及び特産物の増産を必要と考へる

勞務

皇國及び東亞共榮圏は世界の經濟に優位を確保するためには皇國の勞務技術の飛躍的に制明的な改革を加へ、一方皇國及び各國及び各地域が有する勤勞力を全體向上のため貢獻せしむることを考へねばならぬ、これがため皇國は勞務技術に新體制を整へ勞務者心身の鍛練、科學教育の徹底、勞働生産の高度化、技術者及び技能者の養成に努め、滿支經濟建設に所要の援助と育成の目的を達成せしめ、滿支兩國の産業開發經濟復興に必要なる良き技術者を指揮するであらう、勿論兩國とも技術の重要性に鑑み自らもこれが養成の爲めの國策が必要である、滿洲國は北支勞務者の計畫的入滿に定着をはかると共に國内よりの充足方策を樹立し、特に鑛工業生産における勞務管吏の刷新確立に努むべき要ありと考へられる

金融

國防經濟の建設を促進するためには金融の機能も自ら國家目的でなければならぬ、それは國家の必要とする物資の量及質の確保を可能ならしむることにあるので、日滿支を通ずる産業計畫の實施を可能ならしむるためには計畫的に資金の配分を決定し且つこれを實行し得る金融機構を持たねばならない、今後技術の進歩、産業分野の設定などに伴ひ企業施設の轉廢に應じまた主物資の調整をなすべく金融上の仕組を整備するの要ありと考へられる、日滿支の資金は三國の蓄積によるべきは勿論であつて、これがため日滿支は蓄積の綜合及その運用をはからねばならぬ、而して滿洲支那における重要産業開發の所要資金は皇國これを援助するのであるが、日滿支三國は經濟關係の緊密化に伴ひ國際決濟上の三國の合理的關係を確立して行くべきである

交易

新しき世界經濟の秩序の中における貿易に關しては從來の如き商業的貿易主義に相當の調整を加へる必要がある、即ち之に代つて生産主義的な貿易即ち各國各地域各經濟圏よりの自ら計畫的生産に必要なる物資を確保するためにはその必要とする物資を供給し、日滿支三國は勿論共榮圏の中の各地域は相互一體的な關係の貿易を形成して行くことが必要となるのである、かくする時は日滿支三國及び共榮圏内における物資交流の調整を勘成するため相互の間に貿易の支補協定が必要となつて來るのである

交通

日滿支三國及び共榮圏内における物資交流の緊密化に伴ひまた共榮圏の安全を確保するためには三國の交通關係は綜合計畫的に整備運營せられることを必要とし、これがため三國相互間の海陸運輸施設の連絡を促進し、船舶の飛躍的増加、航空の統制連絡、電氣通信施設の整備擴充をはからねばならぬ

一豫備金支出

【東京電話】政府は五日の閣議で各省所管に關する本年度第二豫備金支出の件を附議決定した（單位千圓）
一、青年國民登錄諸費九〇
一、事業者務動防止諸費三三八
一、改正國家總動員法施行諸費三三
一、地代家賃統制令施行諸費五四

新經濟秩序完成へ

内閣情報部長談發表

世界新秩序建設を目指す大東亞共榮圏の確立といふ皇國の國策は日滿支三國緊密の紐帯によつて新たなる段階に入つた、政府はこの事態に照應する基本的經濟政策の中に『日滿支經濟建設要綱』を過日の閣議において決定し、今後この方針に基き政策を統一し實行することとした、而して右政策の目標とするところは新經濟秩序觀に基き日滿支經濟の綜合的發達を基調とする大東亞共榮圏の飛躍的前進を計畫せんとするにあり

惟ふに各國が自由に物を交易し得ることを建前とする自由貿易の世界經濟は既に瀕死して我々の眼前に崩壞しつゝあり皇國の經濟もこの新秩序的の翻轉を振り當て新たなる編成を決行せねばならぬ、而してこの再編成によつて皇國の經濟をして『より高くより廣くより强い』ものたらしめ、これによつて東亞諸民族の生活向上を齎し、各々その所を得せしむるが如く指導せねばならぬ

即ち『より高く』とは國民の持つ生活力に一層高度の生産性を持たしむることである『より廣く』とは經濟相互依存國を日滿支より更に大東亞に擴大して強固なる共榮圏を確立することであり『より强く』とは皇國の經濟が外部に依存する程度を最小限度にし如何なる事態に當面しても微動だにせざる底力を保持することである

かく皇國の經濟をして高く廣く强きものたらしむるには全皇國民の實力を結集して以て内においては革新に伴ふ困難を克服すると共に、外より來る如何なる壓迫脅威をもこれを排除し、今後約十年に日本を指導力の中心とする新たなる東亞經濟の秩序を完成しなければならぬ、この秩序の中においてこそ滿洲國支那は固より東亞諸國の經濟はその輝かしい向上發展を期し得るのである

近く促進機構整備

【新京四日同盟】四日發表された日滿支經濟建設要綱は今後十ヶ年間における日滿を一環とする自給自足經濟を確立し、國防經濟の確保を圖り、大東亞共榮圏の確立に資すべく内外緊要の需給增進を目標としてゐるがこの大東亞共榮圏確立により本計畫の内容が一層明確となり、日滿支三國の各分擔部門が明瞭となり、滿洲國としてもこの大建設事業に參加する責務の重大さを痛感してゐる、右要綱に基づいて近く日滿支を通ずる建設計畫調整促進機構が整備される豫定で、これは五年に區分した戰時計畫が樹てられ、明年度から實施されることになるものと見られる

三國を一體とする 綜合的建設方向明示

【新京四日同盟】大東亞共榮圏の確立目標として日滿支三國今後の經濟建設の主要方向を規正する日滿支經濟建設要綱は、今後十ヶ年を一期とし、三國を一體とする綜合的經濟建設の主要方向が明かにしたもので、從來滿洲國において重要視されてゐた日滿兩國間の産業分野が明確なものとして發表されたものである

一、日本は高度精密工業、重工業
二、滿洲國は電氣工業、鑛業、重工業、輕工業
三、支那は製鹽業、鑛業、輕工業と三國それぞれの能率條件その他を考慮してこれを規正した點に顯著な産業開發の基本線に沿つて急速な發展が期待される

支那經濟事業計畫はこの基本方針に協力すべく三國の新經濟體制への勞務、金融、交易、交通の五部門に亘り今後十ヶ年を一期とし、三國を一體とする各部門とも三國間の關係が有機的一體化の方向に向つて合理的に調整が企圖され、技術者、勞働者の協力を要する

米國大統領の選擧

極東情勢に無影響

自由主義最後の茶番

米國大統領選擧はいよいよ今五日ルーズヴエルト現大統領（民主黨）とウイルキー候補（共和黨）によつて決せられる、世界新秩序の擡頭の中に自由主義の最後の砦としてボス政治に明け暮れる米國、興味はこの一つを以てしても世界の眼を奪ふ、しかし世界の現實は決して斯くの如き偸安を米國に許さない、危險な『二つの海』にある英國援助の宿命的現實、極東勢力持續の幻影的自負を經とし、新秩序樞軸國の壓倒的擡頭、それによつて派生する歐亞の新情勢を緯とする世界的現實は米國の姑息と無策を許さないのである、大統領選擧はこの自由主義の上に立つヂレンマと、錯綜した國際情勢の中に米國の新しい發足を賭けて行はれるのであり、そこに大きな世界的興味が繋がれてゐる

……◇……

ルーズヴエルト氏とウイルキー氏の現勢は五分、五分と見られてゐる、國際情勢を反映して兩氏のスローガンも、選擧に對する議論も外交術策に集中してゐるが、民主、共和兩黨の政策は所詮參戰の瀬戸際に追ひ詰められた國際情勢を反映し、自由主義の最後のヂレンマにもがいてゐるのである、兩黨の政綱を要約すれば〝歐洲戰爭不介入〟であつて、結局戰爭嫌ひの國民の御機嫌取りに過ぎない

ウイルキー氏の標榜するところは一、參戰不可 一、英・蔣援助の物的増强であり、これに對してルーズヴエルト氏の政綱も殆んど大同小異の域を出ない、即ち大統領の現政綱に見られる如く、極東の脅威を强調しつゝ、太平洋その他における防備强化を絶叫、對英武器の大量供給、大西洋における英基地の租借に對する代償としての老朽驅逐艦提供、米加共同國防委員會の設置等中立國の義務を忘れた間接的參戰に終始し、一方には出兵參戰を回避するが如く裝つてゐるのである

隨つて兩黨の政策が若しその得票に影響するとするならばルーズヴエルト氏の場合現任大統領としての外交術策から稍參戰論への積極性を感じさせ、それだけ不利ともいひ得る、要するに戰爭嫌ひの國民に米國が現に直面してゐる國際的危機を如何に納得せしめるかゞ得票獲得の鍵である

勢力的に見る場合、ルーズヴエルト氏には過去八年間に亘るニュー・デイール政策の成否が大きく作用してゐる、反對黨のニュー・デイール攻擊の材料としては、彼が一九三三年ニュー・デイール實施に當り國民に約束した景氣回復の不成功が指摘されてゐる、即ち彼はその實施に當り米國の産業的活動水準を一九二九年の好景氣水準にまで引上げることを口約した、而して現狀においては工、農業生産、工場事業、鐵道輸送量、個人所得等の凡ゆる部門から見て、その成功は僅かの一部分に止り、失業者數は依然一千萬を突破しようといふ情勢にある

……◇……

又國家財政も年々赤字の連續で彼の就任前年たる一九三二年の百九十五億ドルに比し今日は憲法上の國債制限に垂んとする四百五十億ドルに膨脹してゐる、ウイルキー派は必死となつてこれを攻擊、ルーズヴエルト政府の産業界干渉を徹底的に非難してゐるが一方、その功績として社會保險法の制定、職能勞働者の設置等による勞働階級の生活水準が擧げられ、その點下層階級には依然たる勢力を擁してゐる

かうした情勢下、C・I・O（産業別勞働組合）會長ルイス氏の脫退りがウイルキー氏に大きな力を與へたことは確かだが、ルーズヴエルト派はこの打擊を最少限度に喰止めるため、ルイス黨首と對立して熱心にルーズヴエルト氏を支持してゐるヒルマン氏（C・I・O副會長）に躍起となつて働きかけてゐるが、これとて必ずしも豫斷を許さない

輿論調査の權威ギャラップ博士の調査によると全國民の中、國際戰爭に直面してゐる米國防衛の立役者の印象を與へてゐるルーズヴエルト氏に有利な影響を齎し、こゝに突發に入つた米國選擧戰は一段と混沌たる情勢に置かれてゐる、ルーズヴエルト大統領に擁護されてゐる共産黨員の支持を得れば幾分かにルーズヴエルトを凌駕するであらうと觀測、ワシントンの新聞記者五十名中卅七名までがウイルキー優勢と斷定してゐる、この間にあつてルーズヴエルト氏立候補當初喧傳された大統領の三選不可說は多端なる國際政局に掩はれて第二義的な問題となり、現在では寧ろ強力大統領の適任者として一般國民から相當の支持を受けてをりウイルキー氏の優勢必ずしも樂觀を許さず、優、劣の斷定は最後五分間といふ白熱的情勢を見せてゐる

最後に選擧の結果が米國の極東政策に及ぼす影響であるが、國際政局から見た客觀的な情勢は何れにしても日米關係が好轉するものとは考へられない、新秩序建設の國際環境における米國のヂレンマと戰爭嫌ひの國民的輿論の中にあつてすら新秩序を排し、援蔣を持續せんとする兩候補のヤンキーイズムがその傾向を最もよく表明してゐる

ル大統領に若干歩

フォーチュン誌の恒例豫想投票

【ニューヨーク四日同盟】ルーズヴエルトかウイルキーかの決戰をあすに控へた四日、有力誌フオーチュンは恒例により選擧戰豫想に關する最終調査の結果を次のやうに發表した

一、ルーズヴエルト、ウイルキー兩候補の中どちらを好むかとの問に對してはつきりと『ルーズヴエルトを國家が必要とする』と答へた者が二割九分二厘、『ウイルキーより余禮としてルーズヴエルトの方が好い』と答へた者が二割二分四厘『ウイルキーの方が國を豐にする』と答へた者が一割五分四厘『第三期出馬は怪しからん』との答が一割六分五厘、殘りの六分五厘は答なし、この六分五厘を除外して改めて計算するとルーズヴエルト氏支持が五割五分一厘、ウイルキー氏支持が四割四分八厘である

一、誰に投票するかとの問に對してはルーズヴエルト四割四分九厘、ウイルキー四割四分四厘、その他二厘、答なしが一分九厘、棄權する者七分六厘、未定のもの五分

以上から結論してフオーチュン誌は『ウイルキーの勢力が最近の三週間に激增したことが確かだがまだ若干の開きあり』といつてゐる

竹田宮、李鍝公 兩殿下に大勳位

【東京電話】畏き邊りでは三日竹田宮恒德王殿下、李鍝公殿下に對し大勳位に叙せられ、菊花大綬章を賜る旨左の如く御沙汰あらせられた

勳一等　恒德王
勳一等　李鍝公
叙大勳位授菊花大綬章

政策局構成決る

【東京電話】大政翼賛會政策局の構成については有馬事務總長が人選を急いでゐたが、四日左の如く正式に決定した

政策局長　太田正孝
東亞部長　龜井貫一郎
同副部長　杉原正巳
内政部長　船田中
財政部長　太田正孝
同副部長　坊秀男
經濟政策部長事務取扱　本位田祥男
同副部長　村松久義

なほ政策局の經濟政策部は經濟機構部と變更され、部長には小畑企畫局長の兼務、さらに同局に制度部が設置され、官廳行政機構の再編成に協力することとなり、同部長には赤松克麿氏がすでに決定してゐる

在上海米人引揚先發隊出帆

【上海四日同盟】引揚げ勧告に基く上海在留米人引揚げの先發隊は四日午前零時上海出帆のモントレイ號でアメリカに向つた、引揚人員は三百人で大部分はマリンの家族を中心とする夫人、子供で一般米人は今暫く情勢の推移を見極めた上で引揚げか否かを決定する模様である

在滬米人の本國引揚 四日朝税關碼頭出港のプレジデントモントリイ號にて本國に引揚げる在滬米人【電送】

ヒ總統國會召集説

英に新和平條件提示か

【ニューヨーク三日同盟】三日のAP通信によればワシントン外交界ではヒトラー總統が一兩日中に國會を召集し、對英和平の新條件を提示する外交電擊作戰に出づるのではないかとの噂が專らである、右はロンドンのサンデーディスパッチ紙の報道によつたものとみられるが、同紙は左の如きヒトラー總統和平條件なるものを掲げてゐる

一、ドイツは歐洲大陸の絕對支配權を獲得する
一、これに對しドイツは英帝國の現狀維持を承認する
一、右條件によりドイツは英米と今後十年間の不可侵條約を締結する用意あり、且つ軍備縮小に同意する

右に關し國務省筋ではかゝる噂のあることは聞いてゐるが、國務省には何等の公報もなく又同紙の報ずる如くヒトラー總統がかゝる條件を米政府へ通達した事實は絕對にないとこれを否定してゐる

ソ聯、英の抗議一蹴

【モスコー三日同盟】ソ聯政府が獨伊羅三國と協力して新ドナウ河管理委員會の組織に參加したことにつき十月廿九日イギリス政府はクリップス駐ソ大使を通して右はソ聯の中立違反であるとソ聯政府に强硬な抗議を提出したが、これに對しソ聯政府は一日ドナウ河航運問題に重大利害關係を有する諸國の一つとしてソ聯が新管理委員會に參加することは當然であり、イギリス側がこれを中立違反と誹謗するは全く當つてゐないと回答した旨、三日タス通信を通じて公表された

勃の交通機關 獨軍が掌握

ロンドン特電【三日發】三日附デーリーエキスプレスイタリー特電によれば目下ドイツの道路建設隊がドイツ軍監督の下にブルガリヤ全土の重要道路を改造中で、鐵道を初め重要交通機關東悉く補強されつゝあると傳へられる、ブルガリヤの交通機關は今やドイツが掌握するところとなつたと見られ、伊希戰爭の進展と相俟つてドイツのバルカンに對する動向は頗る重視されてゐる

ロンドン空襲

ロンドン特電【三日發】二日晝間ドイツ空軍は英本土全體に亘り空襲を行つたがなかんづくロンドンにおいては空襲警報が發せられてゐない前に突如ドイツ空軍の爆擊が行はれたゝめ、街頭の步行者數名は破壞された建築物の破片及び土砂によつて生埋めにされた

英軍クレタ島に上陸を完了

【ロンドン三日同盟】信ずべき筋の情報によれば、英國軍は既に東地中海の要衝クレタ島に上陸を完了し、又ギリシャ海軍を援助するため海軍士官がアテネに到着した

米太平洋艦隊ハワイに向ふ

【サンペドロ三日同盟】艦艇修理と兵站補給のため二週間當地に碇泊してゐたアメリカ太平洋艦隊の主力艦ウエスト・ヴアージニヤ號、コロラド號、メリイランド號並に巡洋艦ヒラデルヒヤ號、ブルックリン號、ホノルル號の六艦は、二日夜サントペドロ軍港を拔錨ハワイに向つた

柏原氏禁錮二ケ月

【シンガポール三日同盟】シンガポール政廳は十月十九日在住邦人柏原氏を逮捕取調中であつたが、二日に至り同氏に對し國防法違反の廉により禁錮二ケ月の判決を言渡された

柏原氏は英領馬來殖民地防衛上不利と見られる英軍の陸空軍統制に關する諜報を入手したとの嫌疑から告訴されたものである

東郷前駐ソ大使歸朝

【門司電話】前駐ソ大使東郷茂徳氏は夫人、令孃を同伴、四日朝大連より門司入港の熱河丸で歸朝、船中往訪の記者團に左の如く語つた

在任二年のうち始めの一ヶ年は日ソ關係の最も悪い時で非常に苦勞も多かつた、それで兩國の國交にも急迫を告げたこともあつたが、ノモンハン事件の停戰協定成立後一ケ年は兩國の關係も好轉し長年兩國間に横はつてゐた諸懸案の根本的解決の基礎も出來上つたといつてよい、モロトフ外相も『自分が在任中に必ず日ソ關係は根本的に改善されよう』といつてゐた

獨伊兩國に財務官駐在

【東京電話】我國の海外駐在財務官は從來英佛米並に支那の四國駐在に限られてゐたが、今度獨伊兩國にも駐在せしめることになり、關係勅令の改正を目下大藏省で研究中で、これが實現すれば初代財務官にはさきの英國駐在財務官湯本武雄氏がそのまゝ兩國兼任となるものと見られる

庄村附近の敵撃退

多大の戰果

【太原四日同盟】上野部隊は一日正午庄村（山西省中部太谷西北十二キロ）附近にあつた共産軍第八路軍第四十四團約三百名を攻撃、敵は死體二十二、小銃十二、その他武器多數を遺棄して逃走、又熊井部隊は同日午後百沈東北方八キロの高地に蠢動の敵二百名と抗戰これを潰滅した、敵の遺棄死體二十、同日羽賀部隊も汾山南方十三キロの高地にあつた敵十六師の一部約二百名を急襲潰走せしめた、敵の遺棄死體四十、鹵獲品チエッコ機銃一、小銃十五

定期敍勳

【東京電話】畏き邊りでは四日附三木陸軍中將以下五千七百卅一名の文武官に對し、定期敍勳の御沙汰あらせられた、主なるものは左の如し

叙勳一等授瑞寶章　陸軍中將　三木良英
從四位勳一等　海軍中將　岩村清一
叙勳二等授瑞寶章（各通）　朝鮮總督府判事　白川允知
同技師　石田安次郎
京城帝大教授　西川九爾
同　立石巖
朝鮮總督府技師　磯井忠平
叙勳四等授瑞寶章（各通）

商工辭令

【東京電話】（四日附）
商工書記官　檜原勉
命管理局總務部保險課長兼務
商工書記官　三木秋義
命貿易局第一部機械金屬課長
貿易局第二部長　豐田雅孝
命貿易局第二部機械金屬課長事務取扱

三橋少將本社來訪

機械化國防協會常務理事三橋少將は元山、咸興、城津、羅南、淸津各地を滿洲機械化國防協會囑託伊藤東作氏とゝもに巡遊行脚中四日挨拶のため來社來訪三橋少將は同日『あかつき』で退鮮

＝人＝

◇倉原新氏（朝鮮米穀倉庫株式會社常務取締役）新任挨拶のため四日來社
◇立川六郎氏（同上）退任挨拶のため同上
◇松澤龍雄氏（警務局長）全州警察署内視察のため五日午後零時五十五分京城發
◇淺野豊氏（同盟通信社京城支社長）新任挨拶のため四日來社
◇山田忠次氏（鐵道局長）紀元二千六百年記念式典參列のため五日午後零時三十分發飛行機で東上の豫定

東西南北

ときたま葉巻をくゆらしながらの鹽原さんの漫談によると▲一體なんか葉巻などガラでもないが、たゞ客としてよばれて一本くはへて歸つて來る、それがかうしてあるのだよ▲これなら安心かなからうといつて、中には一本くはへて、それでないと皆の一本をポケットにねぢ込んで歸る人もあると嘆くか、こんなのはどうかと思ふネ▲と所得の對策を示しながら鹽原さんこの日ユラリユラリと葉巻をくゆらしてゐた【寫眞＝鹽原局長】

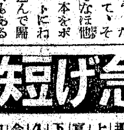

灘銘酒 澤之鶴
灘・西宮 澤之鶴株式會社
京城府南大門通り二 增田三郎商店 電本(2)二三五三番

時局即應の讀書報國！推薦圖書空前大特價提供！急げ短期二週間限り

新本 八十錢均一

悉く激讃の新本良書が未曾有大特價各一冊八十錢均一！是こそ時代に即應した我社獨步、報國的大奉仕！但し冊數僅少に付、直接東京神田讀書新聞社均一部宛至急御註文あれ。二冊以上はハガキ申込次第代金引換で送本す其他振替、小爲替、郵券も結構（前金の節は必ず送料御加算願ふ）

著者　書名　定價　送
大陸經營の先驅者を語る 一・五〇 12
鮮滿支大陸視察旅行案内 一・五〇 12
井澤水葉 山鹿素行傳 一・二〇 14
中野緑一郎 智將眞田幸村 一・二〇 12
森田正夫 土の聖者尊徳 一・五〇 14
岡本綺堂 鐵舟と次郎長 一・五〇 14
飯田豐二 キュリー夫人 一・五〇 12
菊池寬監 日本英雄傳（一巻） 一・五〇 12
同 日本英雄傳（二巻） 一・五〇 12
御陵眞人 歷代御陵巡拜 一・五〇 12
市町村會議員必携 一・五〇 14
受驗案内 巡査合格讀本 詳密 一・三〇 14
契約の仕方と其注意 一・三〇 12
現代演說と式辭挨拶百般 一・八〇 14
五分間大演說集 一・八〇 14
式辭挨拶演說の仕方 一・八〇 10
人を動かす社交座談の祕訣 一・八〇 12
堀田周一 『巴里』わが戰場 一・五〇 14
支那語滿洲語講義錄 1 非賣 12
支那語滿洲語講義錄 2 同 12
實際支那語會話獨習 二・〇〇 12
金儲けのチャンス 一・五〇 14
素人に可能 金銀鑛脈發見法 一・五〇 12
太田亮 神道史 一・五〇 12
和田健爾 般若心經講義 一・五〇 12
修養普及會 修養訓話信念の力 一・五〇 14
間宮英宗 碧巖錄講話 一・八〇 14
新井石禪 菜根譚詳解 一・五〇 12
十二ヶ月應用 實用手紙辭典 一・八〇 14
模範商業書翰文の學び方 一・二〇 14
高橋龍城 模範ペン手紙敎本 一・五〇 12
手紙作り方百科辭典 一・八〇 14
五名家對照 三體千字文集成 一・五〇 14
ペン字三週間上達法 一・五〇 14
ペン字高速度上達法 一・三〇 14
いろは併用 三體ペン字辭典 二・〇〇 14
筆法圖解 書道實習敎本 二・〇〇 14
美術書院 古今書畫便覽 二・〇〇 14
繪畫美術敎習錄（學習篇） 非賣 14
十三版 略書の手ほどき 一・五〇 12
ミレー畫集 二・〇〇 12
マーク圖案と歐文カット集 二・〇〇 12
實用圖案カット大集成 上 二・〇〇 12
實用圖案カット大集成 下 二・〇〇 12
國文解釋 二冊組 二・二〇 14
平家物語 一・八〇 14
現代日本 文學案内 一・八〇 14
三百六十五日 美文麗句辭典 一・八〇 12
閑話休題 一・八〇 12
支那點々 一・五〇 12
事變小說 戰火に立つ 一・五〇 12
人間 一・八〇 12
釦つけする家 一・五〇 12
薔薇盜人 一・五〇 12
那須野ヶ原 一・五〇 12
彷徨 一・五〇 12
漢詩作法自由自在 一・五〇 14
ハイネ詩集 一・八〇 14
ゲーテ詩集 一・八〇 14
バイロン詩集 一・八〇 14
啄木詩集 一・八〇 14
學校唱歌遊戲 二・〇〇 14
詩の作り方研究 二・〇〇 14
啄木歌集 二・〇〇 14
一茶と良寛と千代と蕪村 二冊組 14
傑作句集 二・〇〇 12
俳諧歲時記 一・八〇 12
川柳やなぎ樽 其他 非賣 12
世界名作（復活・血と砂・赤と黑） 一・五〇 14
探偵 花骨牌鬼語 一・五〇 14
涙六傑作小說集 一・五〇 14
爆撃鑑査寫眞七號 一・五〇 14
地下室の寶玉 一・五〇 12
探偵實話 坂田警部 一・五〇 12

大井刑事捕物帖 一・五〇 12
果樹栽培法祕訣 一・五〇 14
肥料の買ひ方と使ひ方 一・五〇 12
小住宅の園藝手引 一・〇〇 14
住宅建築圖解 一・〇〇 14
台所浴室便所設備 二・〇〇 14
和洋家具製作圖解 二・〇〇 14
木材の着色と塗裝術 一・五〇 14
木工術工作 一・五〇 14
木工工作實習法 一・五〇 14
電氣熔接工作圖解 一・五〇 14
初步の電氣學 一・五〇 12
自動車の圖解と操縱法 一・五〇 12
旋盤工作入門 一・五〇 12
ネヂ切作業入門 一・五〇 12
機械製圖入門 一・五〇 12
機械力學入門 一・五〇 12
工業英語入門 一・五〇 12
工業用語辭典 二・〇〇 12
機械用語辭典 二・〇〇 12
機械製圖法便覽 一・五〇 12
商車の取扱と計算表 一・五〇 14
最新商業簿記入門 一・五〇 14
新式珠算上達法 一・五〇 12
算術考へ方解き方 一・五〇 14
中學二年の代數 一・五〇 14
一代數の新解法 一・五〇 14
平面幾何新解法 一・五〇 12
平易に解いた初步の幾何學 一・五〇 12
初等英語自習書 一・五〇 12
和英新辭典 一・五〇 12
最新英和辭典 一・八〇 10
實用新辭林 一・八〇 12
新式自習漢和辭典 一・八〇 12
實用新辭典 一・八〇 12
いろは新辭典 一・五〇 14
實用漢和新辭典 一・五〇 12
學生中實用新辭典 一・五〇 10
益軒養生訓 一・〇〇 14
お灸の新療法 一・〇〇 14
ホルモンの祕密 一・〇〇 14
灸術極祕皆傳 一・〇〇 10
手を以て病氣を治す法 一・八〇 14
寫眞入門 二・〇〇 14
川の釣・海の釣 一・五〇 12
釣の呼吸 一・五〇 14
釣餌の研究 一・八〇 14
釣の裏の手 一・五〇 14
鮒の釣方圖解 一・五〇 14
青年護身術 一・五〇 12
柔道極意敎範 一・五〇 14
劍道新敎範 一・五〇 12
空手道入門 一・八〇 12
弓術敎範 一・五〇 12
圍碁必勝圖解 一・五〇 12
四柱推命學 一・五〇 14
地相家相大全 一・五〇 14
人相手かゞみ 一・五〇 12
名前の附け方手引 一・五〇 14
手相の科學 一・五〇 14
圖解手相の見方 一・〇〇 12
古今東西夢占ひ 一・〇〇 12
そろばん占ひ 一・〇〇 12
墓相と姓名 一・五〇 12
墓相家運研究 一・五〇 12
人相と手相神祕 一・五〇 14
一般禮儀作法と社交常識 一・八〇 12
池の坊生花手引 一・五〇 12
折紙と水引 一・五〇 14
家庭裁縫の仕方 一・五〇 12
裁縫自習手ほどき 一・五〇 12
大判色刷マンガ繪本 三冊組 14

東京神田神保町一ノ卅二
振替東京五九二番
讀書新聞社均一部

社説 錯覺に躍る米國

日獨伊三國條約締結以來、米國の對日態度は不遜といふか、傍若無人といふか、とにかく奇怪極まる行動が取りつゝある。これに對して松岡外相は二日朝談話を發表して、米國の對日態度の不可解なる點を簡潔ながらに指摘し、暗にその反省を促してゐるが、列擧するまでもなく最近における米國の對日態度は軍事的に、外交的に、或は經濟政策に露骨に强化されてゐる。卽ち對日屑鐵禁輸を始め機械工作類の對日禁輸を始め、單り自國生產品のみならず被小第三國にまでその威壓を加へて日本の經濟的壓迫を畫策してゐる。日蘭經濟交渉上にある日、蘭印經濟交渉についてもこれが圓滿妥結を阻害しつゝある。更に外交的には三國同盟以來ソ聯と日本の接近を懼れて、兩國の國交調整を妨げ、英米の自己陣營にソ聯を誘引することに依つて三國樞軸に對抗し、東亞における日本の進出を抑壓すべく必死の外交的術策を弄した。殊に軍事上における對日攻勢的態度は帝國としても默過し難いものがある。卽ち英國をしてビルマルートの再開を强化せしめたのも米國の使嗾に基くものであつて、英米兩國の極東防衛上の軍事工作の一つであることはいふまでもない。さらに英國のみならず米國自身の援蔣物資の補給增大を圖り、或は三國同盟締結の前後、重慶側に莫大なる新借款を許與したのも、援蔣に依つて日本の軍事力の低下、消耗を期待するものである。而してかゝる米國の態度は軍事行動を通して間接的に日本と戰爭をも辭せざるを行しつゝあるものと斷ぜざるを得ないのである。更に米海軍の極東防備に對する軍事計畫は實に遠大周密に行はれてをり、最近における太平洋上殊に南洋方面における行動は特に我らの眼をそばだゝしむるものがある。

◇

卽ちマニラ飛行隊の增設は既に陸軍爆撃機三個中隊がフイリツピンに移駐したと傳へられるが、之は對日攻擊の空軍基地をこゝに築かんとするものであることは說くまでもない。一方英米の共同工作は着々進められシンガポール、ホンコンにおける軍事施設の增强、兵器の大量輸送といひ、殊に注目すべきは援蔣物資輸送路としてシンガポールからケープタウン經由ニユーヨーク航路が開設されたことで、米國の南洋基地が如何に周到なる計畫の下に本國に連絡されつゝあるかを窺ふに足りる。また大西洋艦隊が佛領マルチツク諸島方面に出動したとの報道は獨伊對佛政府の間の折衝を牽制し佛の態度如何によつては直ちに佛の屬領を占據せんとするにあることはいふまでもない。

◇

然してかゝる米國の對日態度は、要するに三國條約の眞意を曲解するもので、卽ちこの條約の目的が日獨伊三國の緊密なる協力の下に、世界新秩序建設に邁進せんとするにあることを無視し、恰も本條約が米國を目標として成立せるものゝ如く錯覺する結果である。この點に關しては近衞首相始め責任ある當局が機會ある每に屢々條約の眞意が米國の參戰を抑へて、戰亂の擴大を防止するにあることを明白にして來たのである。然るに米國はこれを一途に對米攻擊だと思ひ込んでゐるのであつて、これほど恐ろしい錯覺はないのである。而して今や米國の對日的態度、現實の行動は既に米國の偉大なる錯覺をよび戾すに、あまりに緊迫を過ぎたの感がある。

◇

支那事變以來四年の、日本の悲痛な犧牲政策も事毎に無視して、これに米國の謂ゆる結果が今日の露骨極る對日攻勢である。かゝる米國の態度は日本が米國を怖れてゐることはいふまでもない。われ〳〵は國際信義を盡して今日まで耐へ難きを忍んだのである。事茲に至つて今更何をかいはんや、我々は着々加重し來る米國の壓迫と、軍事行動を嚴重に監視すると共に、最惡の事態に處する覺悟を忘れてはならぬのである。

民需の削減不可避
"十五年度改訂・十六年度兩物動計畫とも" 中小業の轉業不得已

翼贊會常任委員會 岸商工次官の說明

【東京電話】四日の大政翼贊會常任總務會では當面の重大問題たる中小商工業の轉失業對策と、その實情に關し岸商工次官の說明を聽取したが同次官は各種總務よりの質問に答へて
一、物動計畫の見透しと中小商工業への影響
二、中小商工業轉失業對策の本質等につき大體左の如く說明して今後の戰時經濟政策の方向と實質を決定すべき十五年度改訂物動計畫及び十六年度物動の二計畫を企畫院を中心に鋭意立案調整中であるが、右二物動計畫は一般民需物資を相當程度削減縮するものと見られるので、中小商工業の轉業を要するものが生ずるは必然的であり、しかも中小商工業轉失業問題は國家機構の全般的再編成計畫に基づいて方策を樹立實施する必要がある旨述べたのは、政府事務當局側の根本方針を闡明したものとして頗る注目される

岸次官の說明

一、本年度物動第四半期計畫の改訂及び十六年度物動の設定については現在企畫院を中心に調整されてゐるが、これが決定して軍需、民需の削減がはつきりせぬ限り、中小商工業に對する影響は數字的には判らぬ。然し今後の物動計畫は國防經濟の確立を目標とせねばならず、相當量の民需縮減はまぬがれない故に、經濟力の弱い中小商工業で轉業を要するものが相當數生ずるとなると思はれる
一、この轉失業問題については產業の再編成の見地から考へ、遊休資材の有效利用による生產國立の最高度化は是非行はねばならぬ、之がため國策主義に徹するといつても中小商工業は弱いから、各部署地するのだといふ考へ方は間違ひだと思ふ、各業態別に見て系統的に有機的に整理合同を行ひこれを再編成するやうにせねばならぬと考へてゐる
一、要は十五年度改訂物動、十六年度物動とともに民需の相當程度の削減は避け得ないから、この點を明確に政府は勿論、民間側もよく認識して明年は勿論十七年度をもよく見透してその國策の樹立と實施に萬全を期さねばならぬと思ふ

轉失業の對策
關係官廳具體案を考究

【東京電話】中小商工業者の轉失業對策については去月廿一日の閣議で『國民職業指導所』『國民勤勞訓練所』『國民更生金庫』の三施設が取上げられ、中小商工業の轉時局大綱と指名されたが、この三原則に基き關係官廳ではそれぞれ具體案を考究、轉失業者對策の振り方などについて實質的なる對策を練つてゐるが、政府としてはこの際業者が自力更生の途に力强く邁進せんことを希望してゐる、さて一般關係官廳ではどんな對策を考へてゐるのであらうか――以下關係方面別にこれを紹介してみよう

商工省 企業整理の見地から振興部が中心となつてこの問題と取組んでゐるが、先づ國民更生金庫法案を企畫中であるが、商工業者に轉業、合同の途を步ませるため目下關係各局の手許で企業再編成を研究中であるが、現在整理を必要とする機械工業の部面は成績不良の群小工業が相當多數轉落されて優良大工場に吸收され、また一方纖維工業部面では家內工業の特殊性を特に顧慮してそれぞ〳〵計畫を調整するなど企業別によつて整理の方法も異なるのである、產品取扱ひの業者とに分けて前者の方は生活必需品と家庭用品を取扱ひ、後者の方は輸出取扱ひの方向に導き、一般小賣商は計畫的配給機構整理の建前から全面的企業合同の方向に導いてゐるが、更に進んで企業整理規模の大小などの調査を行ふため企業合同準則ともいふべきものを提示して業者の研究に資を與へることになつてゐる

農林省 開墾と滿洲移民拓移民、移住を受持つ開墾局拓務所は開所以來既に一ケ月餘を經たが受持ち件數は開所間入合せて二百七十件、既に東京、橫濱のお米屋さん百餘名は茨城縣の內原訓練所と長野縣の八嶽修練農場で訓練中であり、一方今月下旬から大量滿洲移住が始められる、滿洲では國營水田二百萬町步が準備され十萬二千戶の轉失業移民は大丈夫なはずだ。この外拓務省ではこの轉失業對策事務所を設け、滿洲移民の斡旋に乘出した

厚生省 職業紹介所では三百六十ケ所に近く中央職業指導所とする一方百ケ所の職業補導所を更に合同して轉失業者に機械工業を習得させてどん〳〵工場に送り、また國民勞務訓練所を今年末迄には大阪と東京に設けて大體一度に二千人から六千人までの轉失業者を收容し、職業[illegible]

森林價格統制令
總動員審議會に附議

【東京電話】農林省では農業生產力擴充の見地から農地制度の根本的改革に著手、農地審議會の答申に基き農地調整法、農地管理令、農地價格統制令を國家總動員法により制定することに決定してゐるが、更に農地と不可分の關係にある森林についてもその價格を統制することとなり、目下『森林價格統制令』を立案中で、近く農地二新令と共に總動員審議會に附議する 右勅令案によれば森林の土地及び原野の價格は一般農地と共に農地價格統制令により規定され、森林價格統制令では林地と立木が一體として賣買される場合及び立木の單獨賣買の場合につきこれが價格を統制するもので、原則として九・一八價格を基準とし、それに立木の成長率を加算することとし九・一八價格停止以後に始めて賣買されたものはそれを基準とする、なほ農林當局ではさきに決定した木炭規格の統制と相俟つて今回の立木價格の統制實施により木炭生產を益々促進せしめ、價格の適正化に拍車を加へるものと期待してゐる

十六米穀年度 食糧對策資金 一千萬圓を要求

昭和十六米穀年度における食糧對策に要する資金は本府農林局において所要資金一千萬圓を年度として財務局に要求、財務局では十五年度及び十六年度追加豫算、豫備金支出、臨時外國爲替資金等により適當に振當てるべく大藏省と折衝することとなつたがこの所要資金の內譯は
一、米穀保管料の補助
一、三月一日以降における金利補助
一、麥移入雜穀の公定價格による賠償補助
一、適配その他の損失補償等に充當するものである

南電定時總會

南鮮合同電氣會社では十八日午後二時から黃金町一丁目朝鮮ビル本社において第四十五回定時株主總會を開催するが、附議事項左の如し
一、昭和十五年度上半期營業報告書、貸借對照表、財產目錄、損益計算書及び利益金處分案(配當年一割の據置)の承認を求むる件
一、前取締役佐久間權次郎、內田六郎兩氏に對する退職慰勞金贈呈の件
一、前取締役佐久間權次郎、內田六郎兩氏の供託株還附の件

靑果配給組合創立

朝鮮靑果物配給統制組合創立總會は一日午前十時より總督府第三會議室で開催、定款、役員選任の件を附議決定引續き午後一時より理事會を開催左記事項を附議決定した
一、理事長及常務理事互選の件
一、十五年度經費豫算決定の件
一、組合賦課徵收規定制定の件
一、組合手數料徵收規定制定の件
一、事務所及釜山出張所決定の件

九月中私鐵運輸成績 前年同期比大增收
地方產業の躍進を反映

九月中の鮮內私鐵運輸成績は、營業キロ一、五三三・八キロ、延四五、七一四キロに對し百八十七萬六千七百九十九圓と前年同月比一四一キロ當收入で四五パーセント一の大增收となり、地方產業の躍進を待望した、特に國鐵では京東、京春の增收著しく產業線では三陟、石炭工業等增收に著るしいものがあつた、之に比し、朝鐵、北鮮線の二一パーセント八に達する減收とともに注目される特異性を反映した、軌道にあつては收入九十萬二千六百二圓一日一キロ當二百廿四圓九十一錢、前年同月比三二パーセント五の增收で京電、京城軌道は鈍化著しいものがあるが、地方の依然たる增收持續をみせ地方產業の活躍が反映しつゝあるのを物語る

◇私鐵 本月收入(圓)／一日一キロ當(錢)／前年同月比增減(分)

北鮮、西北、西海、朝鐵、計 [illegible]

京南、金剛山、新興、京東、平安、西鮮中央、京春、平北、多獅島、北鮮拓、三陟、石炭工業、總計 [illegible]

◇軌道 京電、釜山、平壤、咸平、京城軌 [illegible]

理研製鐵を開始

朝鮮理研金屬江川工場のロータリーキルンは此のほど操業を開始した、まだ設備の三分の一程度を動かして居るに過ぎぬが、早ければ年內に全設備を開始し得る見込である、低燐銑の元法に依る海綿鐵製造の實績は良好である

北鮮小運送合同
大綱決定で急速進展

時期の切迫に伴つて北鮮特別地區における小運送の集約問題は緊急化してゐるが、四日淸津方面に出張中であつた鐵道局三澤小運送係長の歸任報告によつて相當な進捗狀況が判明、同時に鐵道、業者との連絡も十分つくに至つたので、これを機に全面的に愈〻最後の完成工作を進めることになつた、すなはち一驛一店統合店は廿六店で、九〇パーセント以上は國際運輸で買收することとなつてゐる。二店地は羅津、雄基の兩地として、合同會社を新設する新會社には國際が資本參加をなして、朝運は干與せぬことにして決定した これで從來北鮮が持ち、鐵道當局は鐵道と政治的問題の介在で統合手續が問題となつてゐたこの北鮮特別地區の小運送統合は國際の主導の下に行はれることに大綱が定り、一路最終段階に進むことになつた

茂山鐵鑛は日鐵專用港から船積

茂山鐵鑛の搬出問題は北鮮の鐵鑛が國策的に重要な比重を占める水洗式選鑛によつてゐるので技術的に種々の問題が發生してゐるが、一日から淸津港漁港埋立地の鐵路を變更し建造中の日鐵專用港埠頭から船積することになつた

國土委員會初の幹事會

總督府では四日午後一時半より第二會議室において國土委員會幹事會を開催、國土計畫設定要綱に基づく具體的調査事項並に方法を打合せ協議した

米穀久振りの黑字
本格的出廻りは未だし

十六米穀年度に入つて新穀の出廻りは注目されるが、局鐵輸送によれる狀況は未だ本格的でないが前年比增減においてやうやく穀が增勢に轉じた、米はまだ前年比減となつてゐるが、漸次增勢に轉じるものとみられる、昨年度の凶作以來輸送面に赤字を出した米穀も久しぶりの黑字を出し、これを機に增加の一路を行くとみられるが、本格的出廻り數量は適格な見透しを得てゐない

東海岸の鰮漁業 悲觀は無用

東海岸における本年の鰮漁業は出漁當時相當悲觀視されてゐたが十月末現在咸南北、江原道を加へれば大體昨年十月末と同樣の水揚げを見て居り、悲觀は無用とされてゐる、卽ち
咸北は本年十月末で二百四十九萬四十一樽の水揚で昨年同期の四百廿五萬六千五百七十樽に比すれば約四十二パーセントの減となり、咸南は二十八萬五千六百七十一樽にして前年同期の廿二萬九百七十一樽より增加して居り江原道も相當の水揚げがあるので結局前年同期と大差ないといふ事にある

棉花、綿糸の標準價格改訂

【東京電話】商工省では左の棉花並に綿糸十一月渡、十二月渡、一月渡の最高標準價格を發表四日より實施するが、棉花は前月比一圓下げ
一、組合相談役委囑の件
綿糸は前月比平均二十五圓見當の大幅値上げとなつてゐる、現在の綿織物の公定價格は去る二月十二日の原棉相場を基準として決定してゐるが、その後原棉は値下りしてゐるにも拘らず綿織物の公定價格は据置となつてゐるので將來原棉買付け狀況及び價格の變化を考慮して現在の原棉相場とは關係なく綿織物價格に適合するやう綿糸の價格を引上げたもので、これによつて各原棉價格との差格は紡績が價格調整資金として積立て將來に備へる事となつてゐる

一、棉花 最高標準價格
米棉ストリイトミツドリングス分の七吋、ステープル十一月渡七〇圓二九錢、同十二月渡七〇圓二五錢、ステープル一月渡七〇圓二五錢、基準十月廿八日紐育十二月限大引上げ九仙五〇、五〇ポイント變動每に一ピクルにつき二十五錢

二、綿糸
(イ)單糸 二〇番手末廣 二五六圓
十六番手双鹿標 二八五、〇〇
二十番手金鹿標 三〇一、〇〇
四十番手金鳥標 三六四、〇〇
(ロ)双絲糸 三九〇、〇〇
廿番手赤鹿標 三一九、〇〇
三十二番手白鳳標 三八九、〇〇
四十二番手雌鶏標 四二三、〇〇
四十四番手雌鶏標 四二七、〇〇
六十番手白鳳標 七二三、〇〇
八十番手銀鳳標 八九一、〇〇

三、國用綿糸
(重量二割以上の人絹混紡もの)
(イ)單糸
一〇番手鷹標(東洋紡)二九三、〇〇、一六番手鷹標(東洋紡)三二一、〇〇、二〇番手鷹標(東洋紡)三三五、〇〇、三〇番手白金鳥(鐘紡)三七五、〇〇、四〇番手白金鳥(鐘紡)三九九、〇〇
(ロ)双絲糸
四四番手角七標 四四八、〇〇

公開状 無名氏

(投書は十五字詰五十行以內・楷書、紙片一面に記し住所氏名明記のこと)

電車と鐵道と

◇……京電乘務員の不親切問題は近頃少しよくなつたやうである中々有難いことである、然し鐵道局從業員の不親切極まることに比べると、京電は親切過ぎると言つてよい位である
◇……驛貨物係に荷物を荷送に行くと、三時間も四時間も待たされる、急ぐからと言ふと「急ぐならやめろ」でお終ひである、其の言葉は罪人を取調べる警官のそれに酷似してゐる、之は一例に過ぎない、一々數へ樣とするときりがない
◇……京電は一つの營利會社に過ぎない、鐵道は兵站基地半島を背負つて立つ重大な使命を持つてゐる、京電乘務員の不親切問題ばかり云々するでなく、鐵道從業員等にも當局より嚴重な取締をさせて欲しいのである(京城香川生)

握手の禮は?

◇……東洋人には東洋人の禮法がある、歐米崇拜の宿弊として歐米人に眞似て握手の禮を交換してゐる者が驛待合所に多數を見受ける而も知識階級に特に多いものだ、この時局に當面して、皇國臣民中に唯一人にても斯樣の禮法を行ふ者があることは如何のものでせう勿論外交官とかその他歐米人と交際上必要とする場合は已むを得ぬとしても、皇國臣民相互間では斷然やめようではないか、これは時局の認識を深めて斯樣なことは女子のパーマネント以上に問題が大きいやうに感ぜられる、一般の批判を乞ふ(同心生)

內外地企畫聯絡會議
拓務省主催

拓務省では第二次生產力擴充計畫に對する中央と外地との協調連絡の强化を圖るため十三、四兩日同省主催で企畫關係の連絡會を開催同會議には朝鮮、台灣、南洋の各外地及び中央關係者の關係官が出席するが、朝鮮からは總督府企畫部第一課長、殖產局長、西岡企畫部長、鑛山課長、井坂商工、本府產金各課長が出席することになつてゐる

自轉車配給一元化
小賣商聯合會準備

自轉車の鮮內移入配給一元化に對應するため、朝鮮自轉車小賣商組合聯合會では四日午前十時から金融組合會館で各道代表者協議會を開催、移入計劃、各道割當及び配給統制組合の結成等に關する件を協議、自轉車配給統制に關し當局の說明要項について說明を聽いた後、從來小賣商聯合の組織が自然發生的な組合聯合のあつたのを各道部局別に組合を結成し、各道聯合會、朝鮮聯合會を組織し配給機關たる內容を整備する事に決定した、代表者中から小賣業者が一元的に組織化されたならば中間卸商たる自轉車配給統制組合の介在は單に中間手數料を稼ぐだけで實際上の必要はないではないかといふ意見も出たが、既に當局の方針が決定してゐるので結局原案通り配給機構を承認した、これで自轉車の配給系統は次の如くなるわけである
卸商組合及びタイヤチユーブ移入組合を合併して朝鮮自轉車配給統制組合を結成し、移入及び各卸商への割當を決定、統制組合小賣商聯合會、當局の三者代表で配給統制協議會を各聯及び各道に設け移入計畫、各道割當、道內割當を決定し、これに基いて小賣商聯合會が自轉車配給組合から現品の配給をうける

支那事變公債 四億圓發行

【東京電話】大藏省發表=政府は十一月四日の實效を以て支那事變公債を大藏省預金部引受けにより一億圓、日本銀行引受けにより三億圓、合計四億圓を左記要綱により發行することに決定した
一、償還期限 昭和廿三年三月一日まで
一、發行價格 額面百圓につき九十八圓
一、利率 年三分五厘、利子支拂期三月一日及び九月一日

朝無協會の金融團加入再檢

朝鮮金融團の金融無盡協會加入については現在の無盡協會の金融團加入が問題となつてゐるが、無盡會社自體の經營內容が他の金融機關と異り無盡掛金は直ちに加入者に給付される關係上國債消化といふ點については他の機關と同一步調をとれぬといふ點に難色があり、無盡會社では現在國債は各社の積立金で夫々割當額を負擔してゐるといふ狀態に鑑し、結局無盡會社の金融團加入問題は更に檢討を要するのではないかとみられてゐる

內地移出米車扱 特割賃率を適用

鐵道局では內地移出米の一驛を除く各種內鮮航路から釜山經由本州四國、九州の各省線驛向けの內地移出米車扱については、一日から向ふ一年間特割賃率を適用することになつた、卽ち規定の賃率を據置し一車トン以上の託送者に適用される賃率の主な區域は次の通り(一トンにつき)
▲四六〇キロまで三圓四〇錢▲五六〇キロまで五圓二四錢▲六六〇キロまで六圓五八錢▲七六〇キロまで七圓三〇錢▲九二〇キロまで八圓四〇錢▲一〇八〇キロまで九圓六九錢▲一一〇〇キロまで一圓〇一錢▲一四八〇キロまで一一圓五一錢▲一六八〇キロまで一三圓二錢▲一七八〇キロまで一四圓七二錢▲二一三〇キロ以上まで[illegible]

普通品マツチ類混載車扱特割實施

鐵道局では多獅島港と安東又は新義州江岸相互間發着の普通品及びマツチ類の混載車扱特割賃率を一日から向ふ一年間實施することになつた、これが最低トン數廿トンで一トンにつき一圓五十五錢、多獅島港において積込扱ふ一トン廿三錢、取卸料同廿二錢を要する、また一般貨物車扱については各一トンにつき一級品一圓九十六錢二級品一圓六十二錢、三級品一圓二十七錢の特割を實施され、五圓九二錢▲二八〇〇キロまで一六圓四〇錢▲以上一〇〇キロを增す毎に四〇錢を增す

水組更聯委員會

水組更聯では九日、十六日、二十一日各委員會を開催、左記各道內における所屬組合の組合費を決定する
一、九日午前十時(本府第三會議室)京城、平南北、咸北
一、十六日、午前十時(同)咸南
一、廿二日午後一時(同)忠南

朝鮮染色工業組合 第二回統制委員會

朝鮮染色工業組合では五日午後四時半から朝鮮ホテルにおいて第二回統制委員會を開催、國際文への人絹織物の第四期加工數量割當の件を附議協議する

工事入札メモ

【豫告】◇京城鐵道事務所 京城驛構內道路保守及除工事(第四回)(特命深井生吉、期日十一月六日入札)◇南京城下門「下」上家假移轉工事(特命當業者次郎、期日十一月六日入札)◇元山鐵道事務所 文嶺驛附屬家新築其他工事(近日中入札)◇大田鐵道事務所 大田驛構內一部線路模樣替其他工事(近日中入札)◇元山鐵道事務所 高原驛構內新築其他工事(近日中入札)◇順天鐵道事務所 元順木工事上假倉庫鐵木爆貨物上家移轉工事(指名有松政夫、松村林之助、小杉藤太郎、期日十一月四日入札)◇京城府 漢南地區內看護婦詰所移轉工事(特命大澤貫太)軍人遺家族授產所給水設備工事(指名建房商行、高原工作所、期日十一月八日入札)

夕刊後の市況

◇……朝取實物出來値
朝取新東五四圓四 朝取六圓九 小林東新東五四圓〇 京取新三四圓六 西取株式一一圓八 朝鐵新二四圓八 京城電氣三四圓〇 日產化學五四圓二 朝山工作新三圓〇 南鮮合同六三圓〇 弘中商工新一六圓〇 大同產業一二圓八〇 鐘紡九〇圓〇 朝鮮米穀……
◇……期米後場大引
十一月限 三五〇 十二月限 三五〇
一月限 三五〇 二月限 ―
三月限 三五〇 四月限 三五〇

放射線

【臺北】……台北州海山郡鶯歌庄で豐原郡ジヤライ坑から炭坑夫の行列、好評
【鹿兒島】……谷山町の名刀"波の平"の史蹟地に記念碑が建つた、除幕式は明治節
【大分】……東上浦村で一本百八十六匁の大松茸がとれた、中津市北部校岡本重東先生のお手柄
【福岡】……門司市內神職廿一名が新嘗祭の前に神社巡拜の神職常會を結成、定例日は毎月四日
【山口】……下關驛前に女給が入場する…スマートな服裝で登場するものも亂くない
【神奈川】……熱海の旅館はどの旅館も看板に宿泊料を明示して警備の客引を一掃した
【東京】……煙草が國粹的な名稱にかはつた、ゴールデンバツトが金鵄、チエリーが櫻
【新潟】……技術氏(酒造り男)が、北鮮へ、北支へ

文藝春秋社 定價四十錢
東京市麴町區內幸町二ノ一 振替東京一七六〇三番

現地報告 38號

三國同盟の世界史的意義 金內良輔
三國同盟と太平洋の戰勢 匝瑳胤次
中南米に於ける英米・獨伊の爭覇 濱田久米夫
大政翼贊會に直言する座談會 ▼出席者▲ 尾崎陞 堅山利忠 穗積七郎 川崎堅雄 津久井龍雄
喜多壯一郎 職域奉公に努めよ
齋藤瀏 翼贊運動中核への希望
本領信治郎 日本人的性格を灼熱せしめる
平野義太郎 大政翼贊運動への希望
木村禧八郎 翼贊會への希望四つ
經濟閣僚會議と轉失業對策 野崎龍七
滿洲國の當面する重要問題 座談會 出席者 稻葉秀三 小泉吉雄 靈見友之助 津久井信也 平貞藏
現地報告 ▲政界 ▲關東財界 ▲關西財界 ▲國內新聞 ▲大陸新聞 ▲文化
北鮮の電氣化學工業 金子慶之助
南鮮雜觀 三好達治
日本精神と儒敎道德 武內義雄
現代日本の文化・風俗 高明 ▼大陸雜文集▲ 中村研一 島田吾郎
麥と共に
徐州戰記 陸軍中尉 武田謙二
成吉思汗全傳(完) 大場彌平
中央アジア・南露の征服 ▼南支の重要性に就て 笠谷馨
學生と新體制 ○知識的動勞奉仕の提唱……慶大生 ○新しき學園の構想……早大生 ○立ち上る姿勢……帝大生
社會隨想 ○青年と新體制……室伏高信 ○遊民を一掃せよ……丸山幹治
▼時局直言▲
訪滿旅日記 長谷健
特輯 南方現地報告
岐路に立つタイ 松永彥雄
皇軍進駐と佛印の將來 田澤丈夫
蘭印原始人と日本人達 宮武辰夫
ビルマ公路の解剖 奧村勝藏
ビルマルート走破記 駱傳華

増強めざす國民體育

體力局早くも明年度大會準備

全國に豫選大會の開催を慫慂

【東京電話】紀元二千六百年奉祝明治神宮國民體育大會秋季大會は總力一體國民體育の祭典を三日終了したが、來年は今次大會の實績を推して參加者も豫算四十餘萬圓を計上早くも體力局でその準備を開始することになつた、同省では高度國防の基礎となる國民體育の増强を徹底させるためには、本大會を目指して各府縣が夫々府縣單位の綜合豫選大會を擧行することを望んでをり、更に郡、市、町村でも各種豫選大會を積極的に開催するやう要望してゐる、要は神宮大會を通じて國民體育の全般的向上を圖る建前で進み、來年度大會までに全國各府縣當局にこの旨を呼びかけ、同時に既に各府縣に原則として一名設置されてゐる體育運動主事の増員を府縣當局に慫慂する筈である

一同感激に燃ゆ

山本朝鮮軍副團長談

【東京電話】眞摯敢闘幾多の榮冠を獲得した國民體育大會を顧みて朝鮮軍副團長山本體育協會理事は語る

勝の奉納大會に出場し得たことを選手一同光榮に思つてゐます我々勝敗よりもその眞摯敢闘の精神を體得した立派な

國民 となる修養に來たのです、海を離れてゐた私共は明治神宮に參拜したり宮城の御前に出る有難い機會に惠まれませんが、この度の參加により一度洋行したものが祖國の有難さを知ると同樣に全選手もこの感激に燃へたと思ひます、競技においては重量擧げに三つの世界記錄を生んで優勝した他

一般 と中等籠球、男子中等籠球、男子一般庭球、中等及び鐵道團ラグビー、一般蹴球、騎道に夫々優勝しその他立派な戰績を擧げました、重量擧げ選手が殿下に敬禮する態度の立派さ、籠球選手の眞摯なプレー等この我々の精神を遺憾なく發揮した好例です、今回參加しない種目もありましたがこの次には更に多數の選手を送りたいと思つてゐます

相撲選士權大會

【東京電話】大日本相撲協會主催紀元二千六百年奉祝明治神宮奉納全日本力士選士權大會は四日午後一時から神宮外苑相撲場で幕内四十二力士出場トウナメント戰に肉彈相搏つ敢闘を繰展げた、絶好の快晴に惠まれ午前十一時過ぎ相撲場は早くも滿員で埋まり、嚴肅な開會式について午後一時半一回戰照國、四海波の取組に熱戰の火蓋を切つた

町對抗體育競技

本町一丁目優勝す

皇紀二千六百年奉祝京城府町對抗體育大會は佳節の三日午後一時から參加卅チーム五百七十名の〃およが町の若者が動員して花々しい熱戰を展開、高齢者も出動選手を激勵して體位向上にけみづくの熱戰を演じ、本町一丁目町會が總計四十四點を獲得して優勝、二位は崇仁、新設町會、三位に典農、踏十里、淸凉里町會以下西氷庫町會梨泰院町會の順となつた、戰績次の如し【寫眞は障害競走】

◇團體千米競走 (一組) 1本町一丁目2岡崎町3元町三丁目 (二組) 1新設、崇仁町2桃花町第二區3敦化門町 (三組) 1典農、踏十里、淸凉里町2長湍町3麻浦、桃花町 (四組) 1京町、錦町、元町一丁目2西氷庫町3梨泰院町 (五組) 1櫻山町2道林町西部3洗劍亭町

◇障引競走 (一組) 1麻浦、桃花町2洗劍亭町3明水臺町 (三組) 1鍾路中部2桃花町第二區3校洞町 (三組) 1梨泰院町2永樂町一丁目3西部第一區 (四組) 1滄山町2岡崎町3中央町會 (五組) 1崇仁、新設町2西界町3京町、錦町、元町一丁目 (六組) 1敦化門町2寬勳町、仁寺、堅志、公平町3西氷庫町 (七組) 1本町一丁目2本洞町3長湍町 (八組) 1新堂舞鶴町2元町三丁目3大島、彌生町

◇千米繼走 (一組) 1本町一丁目2西氷庫町3鍾路中部 (二組) 1道林町西部2典農、踏十里、淸凉里町3麻浦桃花町 (三組) 1崇仁新設町2滄山町3本洞町 (四組) 1新堂、舞鶴町2校洞町3長湍町 (五組) 1永樂町一丁目2敦化門町3桃花町二區

◇土嚢運搬繼走 (一組) 1西氷庫町2典農踏十里、淸凉里町3校洞町 (二組) 1本町一丁目2道林町西部3本町三丁目 (三組) 1岡崎町2安岩、鍾岩町3大島、彌生町 (四組) 1新設、崇仁町2京町、錦町、元町一丁目3梨泰院町2洗劍亭町3鍾路中部

◇障碍物競走 (一組) 1桃花町二區2寬勳、仁寺、堅志、公平町3明水台 (二組) 1敦化門町2校洞町3長湍町 (三組) 1梨泰院町2舞鶴新堂町3滄山町 (四) 1本町一丁目2麻浦桃花町3西氷庫町 (五組) 1崇仁、新設町2安岩鍾岩町3典農、踏十里、淸凉里町

◇ボール投げ (三人の合計距離) 1本町一丁目 (九二米) 2典農踏十里、淸凉里町3明水臺町

◇綱引 (上が勝) 明水臺―梨泰院、麻浦、桃花町―道林町西部、西部第一區―典農、踏十里、淸凉里、永樂町一丁目―洗劍亭、桃花町二區―滄山町、鍾路中部―唐珠、內資町本町一丁目―中央町、岡崎町―校洞町、本洞町―本町三丁目安岩、鍾岩町―長湍町、西界町―元町三丁目、新堂、舞鶴町―京町、錦町、元町一丁目、崇仁新設町―敦化門町、寬勳、仁寺、公平、堅志町―大島、彌生町、西氷庫町―櫻井町

◇得點順位 1本町一丁目四〇、2崇仁、新設町三四、3典農、踏十里、淸凉里町二九、4西氷庫町二八、5梨泰院町二五、6新堂、舞鶴町二五、7桃花町二區二五

京春百粁驛傳

アスレチック倶連覇

第一回京城、春川間百粁走破驛傳競走は三日午前八時二分南大門廣場發、五時間五十四分卅六秒と前年の六時間十九分十八秒を遙かに破る快記錄で柳長春君以下多數の好選手を擁するアスレチックチームが前年に引續き優勝をとげた二位は兼二浦、三位はオール春川以下春川農業、春川中學甲組の順で五位までが前年の記錄を破つてゐる

延專籠球部歸京

榮えの明治神宮大會に半島代表として奮戰準決勝に善戰むなしく惜敗した延禧專門籠球チームは五日大邱で歸京する

中東蹴球部六日凱旋

神宮大會中等蹴球に見事全國制覇をとげた半島代表中東學校選手は六日午後大邱で凱旋する

總督府對殖銀

ラグビー戰

總督府ラグビー部では來る六日午後五時廿分から總督府運動場で殖銀との間に第一回定期戰を擧行することになつた、メンバー次の通り

(總督府) 監督岸加四郎▲主將木付定施▲選手金子、水村、屋根田、齋藤、國本、金、木村、木付、中川、柏野、新井、內田本間、福村、安田、朴、高、李高山

(殖銀) 監督山口朋之次▲主將岩淵茂男▲各選手伊藤、山崎、安宅、富岡、深堀、葛貫、有賀市岡、後田、稻垣、石田、坂本、木付、高橋、金子、堀江

待望の名篇

昭和十六年版 朝鮮年鑑 別册附錄=朝鮮人名錄
四六版 千餘頁 堅牢美本

半島における最高唯一の綜合百科全書ともいふべき朝鮮年鑑が愈よ近日發賣となりました。時局下半島一年間の出來ごとは勿論、政治、產業、經濟、軍事、社會、國際政局、文化其他各方面に於ける活動振りを遺憾なく收錄し、殊に卷末の總督府人名錄及び別册附錄『朝鮮人名錄』は何人にも參考となる寶玉篇です、お早く京日販賣店へ豫約御申込み下さい(定價一圓貳拾錢、送料廿一錢)

愈よ近日發賣!

―京城日報社發行―

巴ボイラー

洗面所 工場鍋釜 調理場 大浴場

工場鑛山の大浴場・寄宿舍・ホテル調理場・食堂・浴室・高級住宅用
給湯に最低の燃料で最高の能力を發揮する最新式溫水罐で竪型横型貯湯式の各装置あり
煖房 水道衞生 淨化裝置 設計施工御引受

(カタログ進呈)
東京・神田 株式會社 巴商會
支店・大阪・堺筋北久寶寺町
京城代理店 京城黄金町二丁目

●頭痛にノーシン●

鐵道員となる早道
僕もなりたい鐵道員
十五歲以上五減試驗合格すればダレでも鐵道員になれ助役驛長と昇進できる今や全國鐵道員大不足各地試驗續々開始本會の講義錄で今スグ準備合格せよ!!ハガキで申込次第くわしい見本無代進呈
東京牛込台町 日本鐵道教育會

一番よい中學講義錄
自宅獨習中學卒業
無學は男の恥 躍進日本の青少年諸君家業の傍自宅で獨習中學講義錄で勉強せよ!一ケ月二册づゝ配本一ケ年の特急スピードで卒業できる!!今や入會の最好機申込次第見本進呈
東京牛込台町 大日本通信中學校

獨學青少年諸君大喜び
陸海軍志願少年航空兵
今や軍人時代!工科學校通信學校少年戰車兵戶山學校幼年學校飛行學校を始め少年航空兵海軍志願兵は每年合格者多數の本會講義錄で準備以て合格に邁せよ!
見本進呈 東京牛込台町 日本軍事教育會

機械化
財團法人 機械化國防協會主宰
國防科學雜誌
十一月號 出來
新体制下の男も女も大人も小供も是非共讀まなければならない面白くて爲になる國民の科學雜誌!賣り切れぬ内に速刻御求め下さい
國防國家の話 世界の新兵器紹介 戰爭に用ひる飛行機の話 科學兵器としての赤外線應用 小都市無着陸航空郵便 僕等の製作室 未来の地下戰車長 中原猶介傳 日獨伊三國同盟 防空知識
四十錢 送料三錢

月刊工學綜合雜誌
内燃機関
十月号 七十戔 送料五戔
航空機・自動車・船舶・車輛・燃料・材料・工作機・外
東京市神田區神保町二丁目 山海堂 振替口座東京二一六九一番

阿波共同汽船出帆
○命令航路 北鮮―北海道線
○朝鮮郵船 代理店國際通運支店
○新井出帆 代理店北鮮商船組
○城津出帆 代理店國際通運支店
○清津出帆 代理店國際通運支店
○西湖津出帆 代理店富田商會
○元山出帆 代理店朝鮮運送支店
內地寄港地、酒田、船川、青森、函館、小樽
○朝鮮總督府命令航路 北海道 大連
宮浦丸 十一月八日 天津、大連
長山丸 十一月二日 午後入港 十一月五日 午前出港

嶋谷汽船株式會社 神戶市海岸通
○近海郵船 ○大連汽船 ○乘客案內 日本旅行協會 ○朝鮮郵船
株式會社 野口商會 電話本局二四二、七三番

嶋谷汽船定期出帆
○朝鮮總督府命令航路
○東日本北海道航路 大連 北海道
玄海丸 十一月十四日
黃海丸 十一月十日
仁川出帆 代理店日鮮運送 株式會社
○木浦出帆 代理店日鮮海運
○群山出帆 代理店朝鮮運送
○釜山出帆 代理店國際通運支店
小樽、大泊、北鮮―北海道
○城津出帆 代理店國際通運支店
○清津出帆 代理店北鮮商船組

通知書

左記不動產ニ對シ昭和十五年九月十日參加人トシテ所有權保存登記ヲ爲シタル旨送達致シ得ザルヲ以テ民事訴訟法第百四十九條ノ二ニ依リ通知ス

昭和十五年十一月一日

釜山地方法院

商業登記公告

鐵原支廳

商業登記公告

光州地方法院

大學目藥
ヒズマシ クキクヨ
トラホーム かすみ目・ほし目・やに目にも

公眼科
京城府齋洞町十字街 電話光③二〇七番
醫學博士 公炳禹

カスミ網
貳間 參間 四間 五間
上絹糸製
京城府明治町一丁目 秋岡商會

大衆向三ッ揃服と作業服
●縞スコッチ背廣三ッ揃服 大寸、中寸、小寸 極上品三十二圓五十錢 上品二十七圓五十錢
●黒ラシヤ背廣三ッ揃服 大寸、中寸、小寸 二十七圓五十錢
●高級背廣三ッ揃服 大寸、中寸、小寸 極上品三十六圓五十錢 上品三十一圓五十錢
●國防色ラシヤ作業服上下 二十四圓五十錢
●スコッチラシヤ作業服 十九圓五十錢
●黒ラシヤ詰襟上下 二十二圓五十錢
○ハガキにて御注文次第(協)組合査定値段にて直ちに代金引替小包で送り升不向品、取替返金は自由、大量御仕入の方は乞御來店
名古屋市東區清水町局前 松山合名會社 電話東六二一九番 振替名古屋一一五一一番

口中殺菌劑
カオール
高貴生藥

健康保持の爲には先づ第一に

飲食の後 外出の時 人込に居る時 疲勞倦怠の時 カオール二三粒を服用する事です

本劑は……口より侵入する諸種の病を防ぎ精神を爽快にします

定價と容量
袋入 (百粒) 十錢
同 (二百五十粒) 二十錢
携帶用防濕瓶入 (三百粒) 廿五錢
ポケット容器付 (三百粒) 三十錢
鋳物玉形容器付 (五百粒) 五十錢
鶏卵形容器付 (五百粒) 五十錢
茶金石容器付 (五百粒) 五十錢
保健容器付 (五百粒) 五十錢
徳用瓶入 (八百粒) 五十錢
詰替 (二千二百粒) 一圓

本舖 株式會社 安藤井筒堂藥品部 東京市日本橋區水天宮前

AROMATIC CACHOUS KAOL TRADE MARK THROAT EASE AND BREATH PERFUME

咳止め
ベルマン
ベルマン主効 たん・せき 喘息・百日咳 氣管支カタル 喉頭カタル 肺結核の咳
其他激しい咳で安眠出來ぬ人嗄れ聲等に安全奏効

たんを祛り 發作を和げ 心臟を護る

ベルマンは一般咳止め藥と異り、中毒性更になく鎭咳、祛痰の藥効優れ、苦しい咳、發作を鎭め、咽喉を滑かにし、呼吸を樂にする上に

心臟保護力ある故

一般たん咳は勿論特に老人の咳小兒の百日咳、ぜんそく等に最新理想の良劑です

ゼヒ御常備を!

價 五十錢 一圓 二圓 試用 三十錢
大阪 東京 丹平商會
●各地藥店にあり
N.V―5

コドモのかぜねつに
オイン
服み易くて良くきく
●全國藥店にあり

中鮮京日

京畿道通信網
仁川支局（電話長局三六七番）
水原支局（電話一四五番）
開城支局（電話二一四番）
長湍、汶山、江華、麗州、平澤、驪州、利川、安城各通信部

皇國精神を掴み大理想體得へ
江原からも代表派遣

【春川】紀元二千六百年を迎へ我が國は今や興亞維新の大業完遂、ひいては世界新秩序建設に邁進しつゝある時青年の負荷使命は愈々重大を加ふるに至つたことに於て親しく皇國の聖跡を巡拜し悠遠なる皇國の大理想を體得し崇高なる日本精神を把握し併せて内地青年と交驩、皇國青年たる實質を錬成せしむるは最も緊要とされるに至つたので全鮮各道より優良青年二名宛を選抜して内地に派遣することになつたが、本道ではこれが將來青年團の指導を向上しめ禊することは大いなる貢献をなすものだけに人選に愼重を期した結果、春川郡東内面青年團長松山秀榮氏、江陵郡の□□青年團長□□氏の兩氏を代表として派遣することになつた、兩氏は十一月八日から二十三日に至る期間全鮮各道代表者等と勢揃ひして内地に渡り橿原神宮を初め明治神宮、伊勢神宮を巡拜し東京に至つて宮城を遙拜、靖國神社、明治神宮、熱田神宮、皇紀神社等を參拜して崇高なる眞の日本精神にふれその間各地にある優良青年團の後援者の活動状況を視察しまた内地青年團と交はり諸般に亘り研究を積みその長所を勝ち得て歸郷する、道では兩氏の歸郷を待つて今後道内各青年團の指導法に一大參考資料を得んとするものだけに兩氏の責務は重大といふべく將來青年團指導上からの期待は大きい

納税功勞者
表彰狀傳達

【開城】開城稅務署管下一府二郡三十餘の納税優良納税者への表彰傳達式は三日の佳節紀元節に因まれ西公園内の開城府會議室で擧行、宮城遙拜、國歌合唱の後表彰者の事績報告、表彰狀の傳達、祝辭、答辭、皇國臣民の誓詞齊唱、最後に京村署長の挨拶があつて同三時閉式したが、受賞者とその事績の大要は次の通り

の事務は道の社會課が府、郡の社會課乃至内務課で取扱つてゐる

如何なる人に如何なる場合に
青少年雇入制限令講習會

【開城】府では去る九月一日から實施の青少年雇入制限令の徹底を圖るため二日午後一時から府内の關係者を招集して講習會を開いたが、その内容の主なる事項は次の通り

▲如何なる事業を營む者が如何なる人を雇入る、場合に制限を受けるか―農業、林業、畜産業、水產業又は水産業を除いた殆んどすべての事業を營む者が年齡十二歳以上三十歳未滿の男子を雇入れる場合

▲如何に制限をされるか―男子十二歳から三十歳までのものは今年の七月卅一日現在に使つてゐた員數の七割しか使ふことが出來ない、しかし現在使用してゐる員數が七割以上になつてゐるからと直ちに解雇せねばならぬことはない、ただ將來員數が減つても七割以上は新しく雇入れることは出來ぬ、例へば七月卅一日現在に百人の男子を使用してゐた者はその數が七十人になるまで補充することが出來ない卽ち六十人になつた場合は十人、五十人になつた場合二十人の補充が始めて出來るわけである、けれども朝鮮總督の指定する事業（鑛業、漁業、交通運輸業等）を營む者は道知事の認可を受ければ自由に雇入が出來る、またその他の事業でも府尹、郡守から定員數の認可を受ければ七割以上でもその定員數まではいつでも雇入れることが出來る、なほ今年の七月卅一日現在に男子青少年を使つてゐなくて今年の九月一日以後新たに雇入れようとするときは必ず府尹郡守から定員數の認可を受ければいけない

▲認可申請はどんなにするか、所定の樣式があるから工場、事業場、事務所、店舖等事業毎に使用する場所毎にその場所の所在地の府尹、郡守又は島司に申請して申請すればよろしい

▲青少年雇入の場合是非備付ける事―常時に五人以上の青少年を使つてゐる者は所定の樣式による青少年雇入者名簿を備付けて雇入離職の狀況を記載して置かなければならない

▲罰則―萬一この規定に違反すると二年以下の懲役又は千圓以下の罰金に處せられる【參考】右

逞し高地開發
大、小麥の春播を奬勵

【春川】道は山國だけに標高二百米以上の高地々帶が約十二萬町歩にも達し、これら高地々帶に居住する農民も相當な數に上つてゐるが、その農家では畑作の農耕、耕種法等には一向意を注がないために農作物の冷害を蒙ることが多く、ために生活も安定を保ち得ぬ實情にあるので道では未開發のまゝにあるこれら高地々帶を開發し居住農民の生活安定を圖るべくその内でも交通の便利な洪川、平康兩郡にある高地々帶には特殊な施設を施すことになつた、その内容を見れば農事試驗場の府の試驗成績とさらに稻作を實地について現地を踏査した調査によつて開墾不能地を確定すると共に高地帶の營農標準を定め、耕種法の改良を初め、多角的營農經營に指導を加へ農事の改良を圖るものである、なほ現地調査に基き適地に收容して高地を適當に分配し開發を促進せしめる計畫である、また休閑地の利用と各農作物の耕地によりて特殊作物たる大、小麥の春播を奬勵することゝなつた、大、小麥の春播奬勵は平康、洪川の外、川、金化、平昌の五ヶ郡十一ヶ面に對し昭和十一年度より國庫補助を得て昭和二十年に至るまで十ヶ年に大麥は每年三百町步づつ三千町步、小麥は百町步づつ一千町步の增殖を期することになつた

結婚戰時體制版
自動車は一切使用せず
自轉車で式を取濟ます

【伊川】ガソリン節約に依として京畿道伊川警察所では木炭自動車の配車、貨物自動車の減車、途中停車の廢止等あらゆる方策を講じてゐるが、これにまつはる住民の結婚式には從來自動車を用ひたのが、通例となつてゐたが、近時ガソリン節約のため結婚式にはそれ自動車が使用されないので自轉車を用ひた實例、即ち鄭興錫氏甥の結婚に際して七軍の道路を自轉車を用ひて戰時結婚式を擧行したが、なほ同部落の仁賢錫氏さんも柳貞淳吉さんの結婚式を自轉車で濟行した、かやうに結婚式に自轉車を用ひることは單にガソリン節約ばかりでなく結婚式も自然簡素になり勤用も減ぜられ、長期戰における銃後國民は盡くてこの意氣込みを絕とし進まなければならない

京仁間驛傳

【仁川】朝日主催第五回京仁間驛傳は仁商、仁工、養正、大下、普成、京商、養正、培材、東新、……といはれてゐる

御聖德景仰の誠
明治節の佳辰奉祝式

開城

紀元二千六百年、聖壽下四度迎へる意義深い明治節に際し開城神社では午前八時サイレンを合圖に府民一齊に遙拜を行ひ、同十時からは府廳前に官公署、各學校ではそれぞれ拜賀式等、嚴かな奉祝の式典を擧げたまた開城神社大前で奉祝學校生徒御下賜五十周年記念式を擧行した

水原

光輝ある二千六百年の明治節に當り水原神社では三日午前十時水原府民各團體の代表が參列して嚴かに祭典を執行、各官公署、各學校では奉祝式が擧行され、大詔の御聖德を偲び奉つた

全仁川珠算競技大會
來る廿四日公會堂で開催

【仁川】商工會議所主催第五回全仁川珠算競技大會第一、二種は來る廿四日午前九時半から、第三種は同日午後一時からいづれも仁川公會堂で左の競技方法及び競技種目によつて開催されるが、參加資格は第一種が仁川府内の銀行、會社、商會、個人商店に勤務する者、第二、三種は仁川府在住者で申込先は仁川商工會議所珠算競技係、申込期日は十一日までである

◇競技方法及び競技種目は左の通り

◇第一種團體對抗競技 各團體三名の代表選手を選出するものとす、各團體の代表選手は三名一組を原則となすも出場希望者多數の團體にありては二組を認む二組出場の場合には甲組乙組と區別しおくこと五種目競技、各團體三名の選手が左記種目の競技をなし三名の總得點により團體成績順位を定む、種目は讀上算、乘算、見取算、除算、傳票算

【讀算競技】制限時間四分（イ）見取加減算（ロ）除、乘算（ハ）傳票算 各團體代表三名がイ、ロ、ハの何れかを擔當しイ、ロ、ハの順に繼算し正答數を得る團體のうち時分早きものより順位を決定す

◇第二種種目別競技 綜合競技左記種目の競技をなし、正答數に所要時分を考慮し種目毎に入賞者を定め同時に各選手の全種目綜合成績順位を定め、種目は讀上算、乘算、見取算、除算、傳票算

◇第三種珠算能力檢定競技 東京商工會議所々定の珠算能力檢定試驗規則に準據し行ふ▲檢定は本年度に限り三級、四級（尋常科乃至高等科程度）のみを實施す▲試驗の種目及び程度は左の如し【第三級】見取算、乘算、除算、傳票算、見取暗算【第四級】見取算、傳票算、乘算、除算▲一種目の滿點は百點とし得點七十點を以て合格とす▲全種目に付合格點以上の得點をなしたる者に對しては檢定證明書を授與す

江華金浦兩郡對抗圍碁大會
金浦郡に凱歌

【江華】金浦圍碁同好會、江華ざる碁同好會共同主催、本社江華支局後援、兩郡の親睦をはかる第二回江華對抗金浦圍碁對抗大會は二日午後二時から江華邑横山旅館二階で永井江華郡守をはじめ兩郡の天狗連卅名參加の下に開催、小川金浦郡守も來の協臨があつて甲乙兩組に分けて白熱戰を展開、猶頭火花を散らす激戰を演じたが、甲組は十四對十一で江華軍が、乙組は廿一對九で金浦軍が勝ち、總成績は卅二對廿三で金浦軍に凱歌があつた、入賞者は左の通りであるが、本社では副賞としてメダルを贈つた

1松岡洋平（江華）2松尾能哲（金浦）3大川浩永（金浦）4稻塚勁導（江華）5金澤（江華）6前山昌勉（金浦）7月岡壽夫（金浦）8寺島昌良（金浦）【寫眞＝圍碁大會】

京畿、京城の十一中等學校參加の下に東日擧行されたが、成績左の三通り

1養正中學（二時間三十分四十一秒五分ノ一）2京城農業（二時間三十六分五三秒五分ノ四）3培材中學（二時間四十分五〇秒五分ノ一）4東新中學5大東商中、賞切れの脫落であつた

仁川菊花品評會

【仁川】第八回仁川菊花品評會は二日から四日まで公會堂階下で開催、三日正午から同會場で同品評會褒狀授與式を擧行したが、受賞者は左の通り

【大賞】府尹賞德永榮吉▲商議會頭賞坂戶廣市▲會議所會長二▲府會長賞石見三郎▲教育會長賞久雅市【特賞】府尹賞今井省三、西野入喜造、飯島タツ子

明日から二日間

豪華陣容を誇る樂劇界の最高峰！
コロムビア專屬藝術家五十餘名來演

時・十一月六日（水）七日（木）兩夜六時開演
所・仁川公會堂

コロムビア樂劇團

會員券　一圓均一（稅共）
但し　京日愛讀者に限り一圓五十錢に割引致します

主催　京城日報仁川支局
　　　專賣所

明朗健全、文化的な娛樂
コロムビア樂劇團仁川公演

【仁川】明朗健全に、そして愉快な文化的娛樂を目標に組織されたコロムビア樂劇團の慰問公演は來る五日午後一時から京城府民館で白衣の勇士及び出征軍人遺家族を招待して開催されるが、仁川支局ではこれが第一回公演を六、七の兩日午後六時から公會堂で開催する、一行五十餘名から成る精鋭が本場仕込の腕によりをかけて力一杯繰りなす華麗な極彩模樣は半島に類例のない繪模なので必ずや仁川人士を魅了するであらう、なほ會員券は一圓であるが前賣券は一圓五十錢に割引する

去勢牛競犂會

【汶山】坡州郡では耕牛の去勢を奬勵してから年々その數の增加を見、良好なる成績を擧げてゐるが去勢牛に對する趣旨を普及するため一日午前十一時より第二回去勢牛競犂會を開催、參觀人も多く良好な去勢牛の成績を示し盛會であつた、成績は左の通り

1、月籠面英大里曹圭章（去勢牛）2、廣灘面倉前里金守賢（普通牛）2、臨津面長山里金錫奎（去勢牛）2、泉峴面大陵里金炳俊（普通牛）3、州內面坡州里金癸得（去勢牛）3、州內面白石里白鍍基（去勢牛）3、臨津面長山里柳海律（同）3、臨津面沙器里黃仕顯（同）3、臨津面長山里金德來（同）4、臨津面沙器里黃義東（同）4、廣灘面新山里金奉權（普通牛）4、坡平面金坡里李興謝（去勢牛）4、泉峴面東文里金時基（普通牛）4、泉峴面大陵里金復永（同）4、泉峴面大陵里金

坡州郡泉峴面長 木村　孟復
長湍郡長道面長 大川　光政
同面は概ね山岳多く交通不便、耕地も少く郡内有數の貧農地帶なりで面政振らず、納稅成績も最も不良で管下中、徵稅上の弱点とまで評されてゐた程だが、同氏が面長に就任以來寢食を忘れて東奔西馳、專ら納稅意識心の涵養振作を圖る一方、農家の改良、副業獎勵等部民の福利增進を圖り、納稅組合の設置等綜有努力の結果、昨日の不良面は今日一躍して最優秀面となつた

開城青訓査閱
進歩の跡歷然

【開城】青年訓練所の査閱は二日午前八時半から開城公立小學校々庭で官民多數參列の下に森中佐によつて擧行されたが、下田所長の狀況報告があつて閱兵、分列、各種教練等があつて正午過ぎ終了したが、その間殆ど息つく暇もない查閱指揮ぶりと訓練生等の綜合教練、明朗な動作とに查閱官は進步の顯著なるを讚へた

貞基（同）

僞五十錢札
今度は京安市場で發見

【廣州】去月廿八日京安市場で廣州郡廣州面京安里三三三魚物商文城鎭壹（三九）が賣上金の中から五十錢の贋紙幣一枚を發見、直ちに廣州警察署へ屆出した、同署で犯人搜查中であるが、最近各地で僞札の被害あり、當局でも一般の注意を促してゐる

鐵屑を拾つて
童心佳節の献金

【仁川】府内旭小學校六年三組櫛田美穗さん、柿崎孝子さんの二人は平素鐵くづ等を拾ひ集め賣却、また小遣を節約して三圓を明治節の佳き日憲兵分遣隊を通じて國防献金、府內松坂町成田周藏氏は三十圓を朝鮮防空協會へ、また龍岡町天理教一如會は鐵くづ等約五十貫を四日仁川府事務へ献納した

賞金を献納

【廣州】郡廣州面驛里廣州公立農業實修學校生徒梁本明會君は去る十月廿八日廣州郡主催の郷土競技會にて一等に入賞して賞金六圓を貰つたが、一日本社廣州支局を通じて献納した

築く薪の山
各地から入荷

【清州】冬が近づくにつれて清州市民は次第に燃料供給方を訴へるやうになつたが、道当局では市民の燃料に對する不安を一掃すべく萬全の對策を考究してゐるが即ち十一月より越冬までに清州市民の需要燃料（薪）はざつと八十萬貫で、永同、沃川兩郡内から二十萬貫を搬入することゝなり、大田鐵道事務所並に朝鮮運送清州事務所と運搬上の配車關係につき協議の結果、貨車の配車につき協定成り本月一日より續々運搬、報恩郡内からの二千萬貫は朝鮮トラック及び忠北自動車運輸兩會社側に交涉の結果毎日トラック三台づつ配車して一日六千貫づつ十月卅一日より搬入してをり、淸州郡内地元產薪四十萬貫は牛馬車を利用する外方法がないが、これとて稻の刈取りも終了したので順調に運搬し得るものと見られ、もう燃料難の聲も巷から消え去ることであらう

燃料の充足に
ポプラ植栽
萩なども共に奬勵

【春川】道山林課では山野荒廢防止對策として速成代用燃料の選成を計畫し昭和十四年度から第一着手として生長の最も早い「ニセアカシア」と萩を植栽し秋に伐採して燃料に充當せしめたところ好結果を得、植栽上の勞力、成育の速成、燃料としての價値が二拍子揃つて最適なので今後は積極的に植栽を奬勵すべく種子を配給することになつたが更に一步進んでポプラも共に多植を勸奬し下駄の原料に供給せしめるほか代用燃料に使用せしめんとしてゐるが、これら速成樹の積極的植栽奬勵は注目されてゐる

坡州糧穀配組創立

【汶山】坡州食糧配給組合は昨年十一月創立以來一ケ年間、組合の努力と郡當局の指導と相俟つて配給事務も圓滑に進行し凶年をよく乘り切つたが、今回同組合は發展的解散をなし新體制による配給機關として糧穀配給組合が創立されることになり去る卅一日午前十一時から汶山公會堂で創立式を擧げた、役員は左の通り

【組合長】佳山浩大【副組合長】柳命根【監事】盧圭昌、金相祺、朴齊運【評議員】金元基、金相元、金元基、林東稷、鄭宗

水原農校品評會
非常な盛會

【水原】公立農校では紀元二千六百年並に教育勅語渙發五十周年記念行事として去る二、三の兩日第二回品評會を開催、二日午前十一時禮堂にて官民多數參列の上、賞狀授與式が行はれ、校旗入場、國歌合唱、教育報告、會長の式辭、來賓湯川試驗場長（代讀）その他の祝辭あり、海行かば合唱があつて閉式、別室で來賓一同に對し饗會の饗應あり一時散會、午後二時からは父兄會が開催された、今回の出品は米二〇九點▲特用作物類一六三點▲田作物類六三九點▲蔬菜類一、〇三六點▲果實類三四三點▲林業類五六四點▲畜產類八七點▲畜產類一九七點▲手細工類三五二點▲ポスター・グラフ類三三〇點▲圖畫書方類一九一▲標本類二五〇▲參考品一四五點、合計四千四百六點の多きに達し觀覽者も多數、菜類の即賣など午前中で賣切れの盛況であつた

水原家政校展覽會

【水原】家政女學校では二千六百年慶祝記念として三日同校で展覽會開催、多數の生花を陳列一般の觀覽に供し同校生徒の手になるすしみつ豆、しるこ等の賣店を設けるなど非常の盛會であつた

永同初邑會

【永同】永同郡永同邑では初邑會を五日午前十一時から邑會議室において初代邑長豐山明久氏議長の下に開催し昭和十五年度邑歲入出追加更正豫算を邑規務規程中改正に付いて附議決定の管であるが出席した初代邑會議員は左の十二氏全員である

◇議席順 一番金富元進（金顯洛）二番大山丙玉（徐丙玉）三番成山得中（成得中）四番金岡德樹（沈鎭燮）五番金城大明（金大明）六番梅原春男（李相夏）七番宇都宮陽二郎、八番東良一、九番廣原秀一（孫重得）十番野元生駒十一番松川恩偏（鄭學洙）十二番廣原正雄（孫正鉉）

農作物品評會

【定州】瑞穗農場、南西面事務所、西湖小學校聯合會主催で農作物品評會を來る八日（陳列）九日（審查）十日（展覽）の豫定にて開催するが出品點數約一千點

人の動き

▲永井照雄氏（仁川府尹）紀元二千六百年式典參列のため玉利総務課長を帶同、四日午後一時五十五分仁川驛發で東上、廿日ごろ歸任の豫定

シネマ演藝

愛館【仁川】五日から三日間限り▲日活多摩川映畫 酒井淳美次郎原作、監督『女性の罠』中田弘二、風見章子、橘公子、日暮里子、見明凡太郎共演▲朝鮮映畫東和商事提供朝鮮、文部、厚生各省推薦『民族の祭典』▲日本、パ社ニュース

祝朝鮮大博覽會の成功

慶南釜山
釜山府凡一町五五一
池漢柱製綿所
洪乙秀
電話四六六九番

朝鮮紙器工業社
本社 釜山府凡一町二九六
電話三四二五番
第二工場 釜山府寶水町三ノ五七
電話三七七三番

釜山府草梁町六〇四番地
福本洋襪工場
福本盛光
自宅 瀛州町六七一番地ノ十三
電話三五〇六番

釜山府草梁町四一五
興一社
電話五三四六番

釜山府草梁町
金千壽商店
電話三一八二番

釜山府瀛仙町一〇二六
朝日亭
吉田禮治

釜山府瀛仙町一四四
小見山勝

釜山府瀛仙町一七〇九
鄭元祚

釜山府瀛仙町一七八九
東一古物商
平山潤一

青州漁業組合
新井晦炅
釜山府瀛仙町一六一番地

釜山府瀛仙町一九四〇番地
釜山邑會議員
坂口勇治郎
電話八一三一番

京畿道廣州

廣州邑内
賃貸物貨自動車部

廣州郡廳

廣州
廣州製炭組合

廣州警察署

廣州
木材統制販賣組合

咸北會寧

咸北會寧邑昭和通
中央電機商會
電話三五六番

咸北無盡株式會社
會寧支店長 石山富三

邑會議員
裵應龍
電話三二〇番

酒造販賣
會乙商會
李學應
電話二五〇番

咸北會寧
土木建築請負業
有元組
電話五一番

咸北會寧
耐火煉瓦製造
會寧製陶所
伊藤林藏

咸北會寧
木材商
丸三商行
電話二二三番

咸北會寧
唐麵粉皮製造業
普信工業所
主 李載成
電話三五八番

京城

營業目錄
朝鮮總督府專賣局度量衡器受託販賣所
東京測機會社製量器械朝鮮總代理店
東京精工舍測量器械朝鮮總代理店
三菱造船所謄寫版事務用家具朝鮮總代理店
最新事務用品
測量製圖器械
和洋紙文房具
高級印刷製本
最新式謄寫版
京城本町一丁目入口角
篠崎半助商店
電話本局2一八六番 長六四八番
振替口座京城一五四番
京城局私書函一七號

營業科目
鑿岩機、部分品、鑛山機械製作、鑛山、鐵工、鐵道、水道、建築、土木用品、鐵管、ホールパン、レール、パルプコック、阪鍵、附屬品、車輪、ベルト、ポンプ、ツルハシ、ショベル、砥石、捲揚、各種諸機械類
京城府蓬萊町一ノ一〇八番地
株式會社岩田商店
電話本局（2）七五七番 七三八番

京城府鍾路二丁目（長安ビル）
義林鑛業株式會社
京城支店
電話光化門（3）一九五六番

京城府鍾路三ノ一〇
東順德
電話光化門（3）一三六六 一二七〇

京城
白商會

夕刊 京城日報

陸鷲廣西各所を猛爆
皇軍撤退後の逆宣傳に大鐵槌
輸送船群を沈沒潰滅

【○○基地三日同盟】陸鷲秋山、山口、土井各部隊は三日秋雨そぼ降る惡天候を冒し爆撃を敢行、皇軍撤退後の廣西各地に毒同の虛構宣傳を行ひつゝ出沒する敵を右江、左江の各所に虱潰しに爆撃し、永淳附近にて右江河中の輸送船群に爆撃を加へ、その數十隻を爆碎沈沒せしめ潰滅的打擊を與へた

重慶 對米媚態に繁忙

【香港二日同盟】重慶來電によれば、今回外交協會では二日アメリカ大使ジョンソン氏を主賓にアメリカ大使館員を招待し晚餐會を催したが、協會から中央宣傳部長王世杰、重慶市長吳鐵城、重慶衞戍司令劉峙等が出席した、更にアメリカ大統領選擧の結果の判明すべき六日にはそれ〴〵ジョンソン大使をティ・パーティに招待する等重慶の對米依存の媚態外交は繁忙を極めつゝある

米大統領 選擧戰後に期待す

【香港二日同盟】當地大公報は重慶要路の權威ある筋の觀測として米國大統領選擧に對する重慶側の態度を左の如く報じてゐる、卽ち

重慶朝野はルーズヴェルトにせよ、ウイルキーにせよその對外政策の點に於て一致してをり共にイギリス側と支那に對して不參戰の建前で能ふ限りの援助を與へるとの點において渝るところなしと觀、結局兩人の何れかゞ當選するにせよ、アメリカ現在の極東政策が繼續され、更に選擧後極東に對し一層積極的行動に出ることを期待してゐる、而して一般の輿論として稍ルーズヴェルト大統領の三期當選を望むものが多勢である、その理由として次の點が擧げられる

一、ルーズヴェルトは過去數年間日本に對し、非妥協的態度を執つて來たこと
二、ルーズヴェルトは極東問題につき最近イギリスと充分に諒解を遂げてゐること

である、然し重慶側はウイルキーが當選しアメリカ政府首腦が更迭すればその間對支援助は中斷される懼れがあり、バルカンの紛爭、日ソ接近の兆等に鑑み、日本が極東方面に於て一層積極的政策に出る可能性ありとなし、我國の動向を憂慮してゐる

ウイルキー候補 ル氏陣營に突擊

【ニューヨーク二日同盟】久しきに亙る大遊說旅行を終り愈よ敵の牙城ニューヨークに最後の突擊を開始したウイルキー氏は、二日夜クリーヴランドにおける大統領の最後の反擊演說に呼應し二日午後八時からマヂソン・スクエアー・ガーデンで一時間に及ぶ演說を行ひ徹底的にルーズヴェルト大統領攻擊を行つた、要旨次の通り

「ルーズヴェルト大統領の施政八年は利己主義の強行であり、權力に對する貪慾の固まりであつた、余がニューディールを攻擊してやまない理由は次の七ヶ條に依る

一、買入金の無限使用 一、官僚主義の跋扈 一、議會權力の簒奪 一、司法權の奴隷化 一、大統領への巨大權力集中 一、企業心の喪失 一、數百萬市民の政府に對する經濟的依存の不當

余は斯かる罪惡を犯したるルーズヴェルトの三期出馬に對し斷然勝利を得て當選し得ると確信する」

ル大統領 四期出馬否定

【クリーブランド二日同盟】大統領選擧戰も愈々三日の後に控へてルーズヴェルト大統領は二日朝からニューヨーク州北部のウイルキー氏の持場ロチェスター、バタヴィア、バッファロー等に乘込んで、猛烈なウイルキー反駁を加へ、夜はクリーブランドに入り九時から今次選擧戰最後の演說を行ひ、ウイルキー派のニューディール三期出馬非難で止めを刺さんと必死の攻擊を續けてゐるのに對し

一、四期出馬は絕對にせぬと 一、來るべき四ヶ年にニューディール政策を完成すると

を表明した、尚ルーズヴェルト大統領は三日ワシントンに入り四日午後「選擧の夜話」といふ最後の放送で全國に呼び掛ける豫定である

ル氏優勢か

【ニューヨーク特電四日發】アメリカ大統領選擧戰は三選の是非を繞るルーズヴェルト氏も、またその牙城を衝き崩さんとするウイルキー氏も既に萬全を盡し今はたゞ一切を五日の投票の結果に俟つまでとなつた、結局勝敗の歸趨については全く豫想し得ないが、而しおそらく紙一重の際どい所で勝敗が決し、一九一六年ウッドロー・ウイルソン大統領が再選を狙つて共和黨のヒューズ氏と爭つた時の大接戰となるであらう、民主黨側ではウイルキー氏の人氣は全國に擴つてはゐるが結局ルーズヴェルト氏が過半數を得て樂々當選するものとしてゐる

また一般にもルーズヴェルト大統領は政府の失業手當を受けてゐる失業者大多數の票と官吏を含む各種政府關係事業補助者の一萬票の大部分を獲得するものとしてゐる

共和黨側では五日以前にアメリカ參戰といふやうな重大事件が勃發せぬ限りルーズヴェルト氏を破り得るとしてゐる

共和黨の進出注目 總選擧混沌

【ニューヨーク二日同盟】今次アメリカ總選擧は大統領の外、上下兩院議員及び州知事も選擧するが今後四ケ年の米政界に重大影響を持つものとして注視されるのは聯邦下院選擧である、聯邦上院は三分の一の改選に過ぎないので民主黨の絕對多數が崩れることは殆どないと見られるが、下院は全部の改選であり現下下院で占める民主黨は民主黨二五八に對し共和黨一六七となつてゐるが共和黨議會選擧委員長ディッター氏は三日選擧豫想を發表し共和黨は下院で民主黨の所有する議席の中六十乃至七十を一擧に獲得する見込みは充分あると自信たつぷりに述べてをり、共和黨が何處まで進出するか或ひはこの豫想の如く共和黨が過半數を握る可能性がないことはない、而し一方民主黨では依然同黨が優勢を續ける見込みだと言明してゐる

兩派の勢力伯仲

【ニューヨーク三日同盟】ニューヨークデーリーニユース紙が三日午後八時發表したニューヨーク州人氣投票の結果によればルーズヴェルトは一萬七千八百八十七票(五割一厘)ウイルキー一萬七千百四票(四割九分九厘)でウイルキー側が大いに好轉を示してゐるがフォーチューン紙の最後の人氣投票はルーズヴェルト側は五割五分二厘となつて兩派の勢力が益々伯仲して來たことを示してゐる

サロニカ爆擊で死者約二百

【サロニカ特電三日發】イタリー空軍は二日前後二回に亘つてサロニカに來襲して市內に爆擊を加へ、市民中より多數の死傷者を含む約二百名の死者を出した

在支米國人 引揚見合せ 大統領の選擧終了まで

【上海特電三日發】支那在留米國人引揚の第一船として豫定されてゐたモントレー號(一萬八千トン)は上海を引揚る筈の約四千の米國人の中僅かに婦女子三百名を乘せたのみで三日夜濠洲に向け出港した、同船は出帆直前迄引揚米國人の殺到により極度の混雜が豫想されてゐたが、意外にも多數の空室を殘して出帆したのはルーズヴェルト大統領の引揚勸告が一般在留米國人に極めて不人氣であることを物語つてゐる、而して一般在留米國人の間には大統領の引揚勸告は選擧を目前に控へて政治的ゼスチュアではないかとの疑惑が急速に擴まりつゝあり、引揚を申告した者も選擧の結果が判明する迄は乘船を見合せようとする者が續出し、その中三百名は既に引揚を撤回したといはれてゐる

南總督東上 けふ出發

南總督は紀元二千六百年奉祝式典に參列のため四日午後八時五十五分京城驛發、大野政務總監以下總督府各局長ほか官民多數の見送りを受け東上した、なほ總督は十一月二十日頃歸城の豫定である 【寫眞=京城驛にて】

マルタ島を猛爆
伊部隊はコルフ島を連續空襲
伊軍本格的に進擊

【ローマ三日同盟】伊軍司令部發表

一、ギリシャ領エピロスにおける作戰は引續き進捗をみ、伊軍はホラルゴ、テリンからカリパキのポンテ、ピラチを越え幾多の障碍を排除、敵陣地を突破進擊してゐる

一、伊空軍はコルフ島を連續攻擊し特に同島船要塞に爆擊を集中し、又他の空軍部隊はパトラス港を爆擊、停車場に火災を起さしめ工場兵營に損害を與へた

一、爆擊機の四編隊は戰鬪機の擁護下にマルタ島を大擧空襲ラ・ヴァレッタ港に大損害を與へた

更に他の部隊はラリッサ、サロニカを空襲した

伊英艦隊交戰 コルフ島西方で

【ニューヨーク三日同盟】當地で傳へられたアテネ放送によれば、三日午後八時頃コルフ島西方海上において伊英兩國艦隊間に海戰が行はれ、午後八時卅分現在伊艦一隻が火焰に包まれつゝ北方へ避走しつゝあるのが見受けられた

英部隊希上陸
援助稍や本調子に

【ローマ二日同盟】伊軍司令部發表

一、英軍はギリシャの要請に基き對ギリシャ保障宣言を履行し全力を擧げて對イタリー戰爭援助に努める旨公表したが三日ステファニ通信は前線よりの報道として英國から目下ギリシャに與へつゝある援助は微々たるもので名目に過ぎないと次の如く傳へてゐる

英國の對ギリシャ武力援助はヤニナ地區にかてギリシャ陸軍部隊に協力しつゝあるは僅かばかりの空軍部隊に過ぎず、このヤニナ戰は目下イタリア軍が優勢である陸上にギリシャ軍は殆ど總て英國製武器で裝備されてゐるが英國が譲渡を約束した戰車と高射砲は未だ到着してゐない

英の對希援助實情は貧弱

【ローマ三日同盟】イタリー、ギリシャ開戰とともに英はギリシャの援助を買つてゐるのであるが、英國の援助は極々たるもので名目だけのことをなしてゐる

英軍使節團アテネ到着

【ブダペスト特電三日發】英國政府當局は三日英軍のギリシャ領土上陸を確認したが、三日更に某將軍を團長とする英國軍事使節團の一行がアテネに到着したといはれる

【ロンドン二日同盟】イタリー、ギリシャ開戰以來英軍の對ギリシャ援助については種々の風說が傳へられてゐたが、アレクサンダー海相は二日朝ラヂオを通じ、愈よ英兵がギリシャ領內に上陸した旨次の如く發表した

我々はギリシャ政府に與へた誓約を實行する、英海軍は既にギリシャ沿海にあり又空軍の援助も與へられてゐるが、今回更に英國軍隊がギリシャに上陸した、我々はギリシャのために出來得る

土、豫備兵召集

【ニューヨーク二日同盟】トルコ政府はイタリー、ギリシャ戰爭に對する同國の態度を闡明し中立政策を宣明したがロンドンBBC放送によればトルコは豫備兵年度二十年間に及ぶ殆ど全部の豫備兵に四日附を以て召集命令を發した

希側戰況發表

【アテネ特電三日發】ギリシャ軍當局の傳ふるところによれば、三日イタリー空軍のサロニカ爆擊に當りギリシャ側は伊機三機を擊墜、更にギリシャ、アルバニヤ國境のコリツア高地で頑强に抗戰中のギリシャ軍は三日も依然として同高地を死守してゐると傳へられる

言論を統制 更生の佛政府

【ヴイシー三日同盟】樞軸國の一翼として構成するフランスは言論の部門についても全體主義的統制を行ふことになり、ペタン政府は三日右に關する法令を公布して言論統制の第一步を踏み出した、卽ち

一、ペタン首席はアヴァスの株式資金二千五百萬法を援助する權限を政府に附與した

一、フランス政府は一八八一年制定された言論の自由を保障せる法律を改正して言論出版物によりペタン政府を誹謗又は攻擊したものに對して二年以下の禁錮又は三千法以下の罰金を科することになつた

一、フランス政府はド・ゴール政權の放送を初め英國よりのラヂオ放送を公衆の場合及び街頭において聽取することを禁止した

イギリス船の建造餘裕なし

【ニューヨーク二日同盟】ドイツ潛水艦の通商破壞戰の目覺しい戰果はイギリス海運に致命的打擊を與へてゐる一方、イギリス各地の造船所はドイツ空軍の爆擊により多大の損害を蒙りイギリス海運の艦船は今や喪失に匹敵し消耗を受けるに至つたが、イギリスは船舶補充の第一策として三十一日モーゲンソー米國財務長官が公表したアメリカ造船所の一部をイギリス商船建造に振向ける契約を結ぶに至つたもので今後の買付け契約に乘出したものと信ぜられる

傳へる處によればドイツ潛水艦の戰果によりイギリス商船の損害は正確な數は勿論公表されないが、第一次世界大戰當時イギリス商船が最も甚大な損害を受けた一九一七年二、三、四月の狀態に近いものありといはれ、十月中旬におけるドイツ潛水艦の商船擊沈は一週約二十萬噸に近づいてゐる、一方イギリスに達した情報によればドイツの潛水艦建造能力は最近とみに增大し、小型潛水艦の如きは一日一隻の割合で建造されてゐるといはれるので、イギリスとしては今後更に商船の損害を覺悟せねばならぬと傳へられてゐるが、關係方面の見るところではアメリカ造船會社との契約の如きはアメリカ造船所が目下何れも自國海軍建造計畫の注文及び民間造船注文で手一ぱいの有樣であるのでイギリスが希望する如き大量注文に應じ得るか否か頗る疑問である

惡天候を冒し獨機倫敦空襲

【ベルリン三日同盟】ドイツ軍司令部發表=一、二日夜は强風と雨と低空の爲飛行には極めて不良であつたがドイツ空軍は引續きロンドン空襲を敢行、イングランド東方海域では一戰鬪機は六千噸級商船一隻を擊沈した

一、イギリス空軍も二日早曉攻擊を企圖し來つたが我が高角砲陣地より二機を擊墜、殘餘は退却し去つた

一、ロンドン空襲では英機二機を

希臘征服後に對ソ關係を調整
獨伊兩外相會談內容

【ニューヨーク二日同盟】獨伊兩外相の會談に關し更にローマ情報によればこの會談はイタリーのギリシャ征服後における樞軸國とソ聯とのバルカンにおけるデリケートな利害關係の調整をもつて主眼とするものでこれに伴ひトルコの立場がとうなるかも更に注目されてゐるといはれる、なほブカレスト電によればヒムラー獨親衞隊長も三日空路新ハンガリー、ルーマニヤ國境の要衝ブラゾフ市に到着した

對土政策協議

【ニューヨーク三日同盟】對ギリシャ作戰の進展に伴ひ樞軸の次のバルカン共同工作の動向を決定するものとしてその對トルコ政策が注目されてゐるが、三日ニューヨークに達した各地からの情報はチアノ伊外相が急遽ギリシャ前線よりズデーテン某地に飛び、リッベントロップ外相及び日下駐獨土國大使トルコのパーペン駐トルコ獨大使とトルコ對策を協議したと傳へてゐる

中支の軍管理工場
續々權利者に返還
中國側、官民深く感謝

【上海二日同盟】去る三月十八日支那派遣軍總司令官の聲明により皇軍占領地域內における軍管理工場を國民政府を通じて正當權利者へそれ〴〵返還すべき旨中外に聲明して以來、凡そ半歲に至り皇軍側管理工場整理委員會は國民政府工商部側の折衝委員會と緊密な連絡を保ち着々返還準備を進め既に南支では返還を終り、又中支では今秋九工場の返還を見たが最近中支方面に於て各種の手續が整ふ迄しく滿了したので、去る十月卅一日手續完了した諸工場は現在國民政府の管理下に移され一方以後に於て同政府から正當權利者へそれ〴〵返還を行ひ中支の返還工場は十數工場を算ふるに至つた、目下工場所有者より返還を申請し來り國民政府から政府委員會へ手續中のもの多數あり、之等は何れも近く返還の運びに至るものと見られてゐる、而して既に管理を完了せるもの及び今回管理を解消せる工場は繊維工場少數を含めてゐる結果これ等返還工場と日本側經營業組合及び契約會社との調整が新に問題とされるに至つたが、中支那紡績組合に加入を希望してゐる、尚これ等工場は戰地に作られて以來三年有餘、兎に角にもこの間には作戰の不利を忍び營々犧牲者を出して來た我が軍の復舊努力によるものであり、このことは中國側官民も深く感謝してゐる

五箇年間が經過を行つてきる現狀に鑑みこれを破壞せしむべく兩者間に協議機關の設置が考慮されてゐる、繊維工場に於ては過般來同し

海口公安局長等 我方に投降歸順
十月中の海南島綜合戰果

【○○三日同盟】南支艦隊報道部三日發表=海南島に於ける十月中の綜合戰果左の通り

▲敵遺棄死體九三六▲捕虜一二一▲鹵獲品 小銃一九五、彈藥三、五六〇、ジャンク捕獲二二、ジャンク擊沈分二二五

島內殘敵の歸順者は續々踵を接して陸續するもの絕えず、その主なるもの左の通り

遊擊隊隊長七、中隊長一、海口公安局長一

我が方の被害は極めて輕微なり

遊擊隊歸順

【宜昌二日同盟】去る十月卅日宜昌警備のわが部隊に襲ひ新編第三十三軍中佐以下百十四名が隊長に引率され小銃卅挺、同彈藥二千六百發、機銃二、馬五匹を携へて歸順して來た、なほこれより先き廣西新編第九大隊三百名も同樣に歸順して來てをり、敵軍の戰意喪失を如實に物語つてゐる

チアノ外相 中佐に昇進

【ローマ三日同盟】樞軸外交の立役者チアノ伊外相は一日のサロニカ爆擊行に空軍少佐として參加しエチオピヤ戰爭に勇名を馳せたテイスペラータ(絕望)爆擊隊を指揮したと傳へられるが、同外相は三日空軍中佐に昇進した

明治神宮鎭座廿年祭 滯りなく終了

【東京電話】去る三十一日朝日の祭典を皮切りに菊花一入薫る神域に執行はれた明治神宮鎭座廿年祭は、四日午前九時三十分有馬宮司以下神官奉仕して嚴肅の儀を厳かに執行ひ、茲に五日間に亙る盛儀を滯りなく終へた、この日大帝の御遺德を偲び奉る赤子民草の群は秋晴れの各參道を埋め敬虔に詣む玉砂利の響きが終日御神域に溢れ返つた

地方鐵道局長(二日附で內定)

鐵道局の機構改革による人事異動は三日附で地方鐵道局長、同部長、課長の任命を行ひ、之に伴ふ補充の人事を內定したが、各地方鐵道局長並に各部長は左の通り

京城地方鐵道局 局長 小林利一 總務部長 稻川正一 運輸部長 松山 工務部長 浦田 工作部長 今井修二 電氣部長 佐藤信一 經理部長 猪田直恩

釜山地方鐵道局長 前原 總務部長 運輸部長 明石彥一 工務部長 寺師英敏 電氣部長 桑原常隆

咸興地方鐵道局長 大和田福德 總務部長 湯山茂 運輸部長 齊木重次郞 工務部長 松野正志 經理部長 小林國衞

經理部長 川島安治 運輸部長 內田 工務部長 田中義一

なほ又運輸部長には石原久吉貨物係長、貨物係長には加藤慶之助係長が轉出する、また春田京城驛長の後任は串田久馬恩本局營業係長、關山驛長には島田安衞釜山貨物主任、平壤驛長には松岡正一城津驛長がそれ〴〵轉出する

機構改革の準備委員會 八日から開催

鐵道局の機構改革は一日附で首腦幹部の發令を見愈よ京城、釜山、咸興三地に地方鐵道局を新設官制施行をまち十一月一日を期して開廳するが、これが第一回準備委員會を八日から三日間鐵道局第一會議室で開催する、八日の第一日は山田鐵道局長から三地方鐵道局開設に關する訓示と企畫委員長から改革さるべき本局、地方鐵道局の機構內容の具體的說明あり、九、十の二日間は各局課事務の引繼ぎを行ひ次いで十一日からは京城地方鐵道局は現京城鐵道事務所、釜山地方鐵道局は鐵道從業員養成所にそれ〴〵準備委員會事務局を設置本格的に地方鐵道局開設事務を行ふこととなつた

本社編輯局長更迭

本社においては二日附を以て編輯局次長島元勸を編輯局長に任じ前局長高橋猛は相談役としてこれを補佐することとした

時の錄音

若き力を謳歌せねばならぬ。×

明治神宮大會に發揮されたる厚生體力の淵源は、正に若き者の力である。×

玄海を渡つて參加した半島軍の成果、七種目制覇に輝く。×

しかも、時局下に沸くこの溌剌の意氣と力、以て銃後兵站基地生活の全般に光被せしめよ。×

筆を以て剣に代へんと、朝鮮神宮大前に祈誓した朝鮮文人協會の躍進もまた讚すべし。×

一切を國防國家體制に歸一せしむる實踐は、適所に得る。×

乃ち、國民總力確立の日は瞭る。

三國志 (出盧の卷) 吉川英治(作) 矢野橋村(畫) 【354】

奇計(一)

そこを去つて、謙陽の營を後にすると、陳宮は、最後に鞭をあげて、夜明け頃までには、又、呂布の陣へ歸つてゐた。

待ちかねてゐた呂布は、

『どうだった……？謙陽の樣子は』

と、すぐ糺した。

陳宮は、わざと肩を竦めして、

『案の定、實に憂ふべき狀態です』

と、云つた。

呂布はもちろん顏色を變へた。

『では、わが眼の屆かぬ出城へ移つて、早くも陳宮は異心をさし挾んでゐる樣子か』

『謙陽、吳敦の輩は、もとく山野の賊頭なので、利を見て動く事もあらうかと密かに惧れてゐましたが、陳宮のやうな御恩顧、直臣までが、裏切を謀つてゐるとは思ひませんでした。實に、人の心は讀み難いものです』

『いや陳宮は近頃、自分の言が事々に容れられないので、おれにすねてゐるふうがあった。危い哉——何も知らずに謙陽へ臨んだら、呂布は一生の大事を過まるところだった』

たといふ急報です。それ故、ここを守りあつても、何の効がありません。速に、手勢をひいて、徐州を助けに向へとの命令です』

『えつ？』

陳宮は、愕然と、顏を蒼やした顏いろだつた。

陳宮は、愕然と、聰とも、否とも陳宮が答へないまに、陳宮はさう云ひ放した儘、すぐ駒にとび乘つて、闇の中へ駈け去つてしまつた。

陳宮は、信じたとみえて、それから半刻とも經たないうちに、謙陽の守兵は續々と砦を出て、徐州のはうへ急いで行つた。

砦はがら空になつた。

するとその時——寂たる曠野の彼方に、一つの人影が起ち上つた。

陳宮であつた。

陳宮は、鐙に密書をむすび、その矢をつがへて謙手の山中へひゆつと射た。

『……？』

眞つ暗な山ふところを見つめてゐると、やがて、松明を振つてゐた。(矢文、見た、承知)の火合圖なのである。

暫くすると、乾、巽の二つの門から、ひた〴〵と、夜の潮のやうに

城外十里の彼方にあつて、その火の手を待つてゐた呂布は、

『それつ、謙陽へ』

と、一齊に駈け出した。

陳みに陳んで、全軍、道を急いで行くと、同じやうな速度で、砦から出て來た大部隊があつた。

徐州を救へと、何も知らずに急いで來た陳宮の兵だつた。

呂布のはうでも知る由はない。暗さは暗し、双方とも疑心暗鬼に襲はれてゐるところである。

當然、大亂鬪を起すと共に、曾ての戰史にも見られない程な——驟烈な同士討を徹底的に演じてしまつた。

彼は、陳宮の旗をたてゝへ、次の夥しい人馬が、聲もなく人影もなく、城內にはいつて來た。そして又、墓場のやうにしんとしてゐた。

陳宮は、見屆けると、第二の合圖をあげた。それは烽火から、打揚げ狼火であつた。シュル〳〵と火鼠のやうな光が空へ走る——

『——おれの傳令と偽つて、陳宮に會ひ、何事でもよいから詐謀に陳宮を誘し、なるべく陳宮を酒に醉はしておけ。そして城樓から火の手をあげ、砦の門をあけておくのだ。火の手とともにおれが突き進んで、自身、彼を成敗してしまふから』

呂布は、頗る賢明な策のつもりだつた。——で、日没頃から徐々と移動を起し、全軍、謙陽へ向つて近づいてゐた。

先に引つ返した陳宮は、宵闇のとつぷりと迫つた頃、謙陽に行き着いて、駒を降りるや否、

『一大事が起つた』

と、慌しく、陳宮を呼び出して、息を喘ぎながら告げてゐた。

『——今日曹操の大軍は、急角度に方向を變へ、泰山の嶮や谷間をわたつて、一齊に徐州へ攻め入つた』

ミカドペン
すら〳〵すら書けて
如何なるインキにも
おかされない永持ちペン
日本ペン株式會社製
ミカドペン・ミカドペン・ミカドペン

万年筆用インキ ワグナー

肺炎錠

適應症 肺炎・感冒 麻疹・喘息 毛細氣管枝炎 流行性感冒

無代進呈 試藥說明書 一度は試してこの優れたキヽメを知つて下さい。新聞名記入申込次第發送

試せ！こんな時こそスグ判るキヽメ!!
▼熱の出た時 ▼せきの出る時 ▼疲れた時 ▼病氣疲勞の時 ▼眠れぬ時
▼痰の出る時 ▼いきぎれの時 ▼どうきのする時 ▼食慾の不振の時 ▼頭痛のする時

藥價 一圓・二圓・三圓・五圓
全國有名藥店にあり、品切の節は發賣元へ

發賣元 東京市淺草區橋場町三ノ七 水野醫院製藥部
總代理店 東京日本橋區 花生堂藥品部

手遲れが危い！
高熱もグン〳〵下る
注射代りの專門藥
治病と豫防に缺かせぬ必備藥

この怖るべき肺炎の最も適確な治病法は、發病と同時に手遲れなき手當を施すことです。

處が、今迄は家庭に於ける特別の專門藥とてなく、ソレ醫者だ、注射だ、濕布だと狼狽て、却つて手當を遲れたり、間違つたりするから、結局取り返しのつかぬ危險を招き、生命をも失ふのでありますが、水野醫院で製藥され、治つた患者から患者の感謝と、評判で有名になつた『肺炎錠』は、流石に臨床醫家が永年の治療體驗から、遂に注射藥の原理を內服藥化し、完成に成功せる專門藥だけに、その速効的きゝめは如何に多く貴い生命を取り止めたか判りません。

『肺炎錠』の名が示す如く、肺炎の豫防にも効果卓絕なることは勿論罹病者の如何なる高熱も グン〳〵下熱し、息もつまる苦しい咳嗽も治まり、痰も切れ

い。

も快方に向はしめるので、注射代りの病者やお子様ある御家庭ではぜひ缺かせぬ常備藥としてお奬めしたい。優れた藥効は試藥でも判るのですから、論より證據に一度試されたがよろし

肺炎豫防し

流感 熱を下げ咳嗽を治め食慾もつく
麻疹 發疹を早め輕症に濟ます

感冒は萬病の基といふ。古い言葉ですが、事實は常に新しい。近代醫學はこれをこぢらせると、呼吸器は勿論、胃腸や心臟、神經系から泌尿器、腸まで全身的に障害を招くことを證明してをりますが、特に怖しいのは肺炎の誘發で、生命の危險も犯されます。然し、流石に肺炎に速効的藥効を持つ『肺炎錠』を風邪氣味の時スグ用ひると、熱を下げ咳嗽を鎭め、極めて輕く病氣を治すのであります。

殊に、一度はお子樣が必ず罹る麻疹は、手當を怠るばかりに肺炎を併發して可愛い生命を取られるのですが、『肺炎錠』を與へますと、發疹は極めて輕く早く出て、高熱に苦しむことなく輕症で濟みます。ぜひ御家庭に備へて用ひて下さい。自信ある藥効を試して頂くと一層結構です。

お子樣や御老體を殪す怖しい肺炎さま〴〵
高熱が續き脈搏が昇り 譫語が出るのは危險の前兆

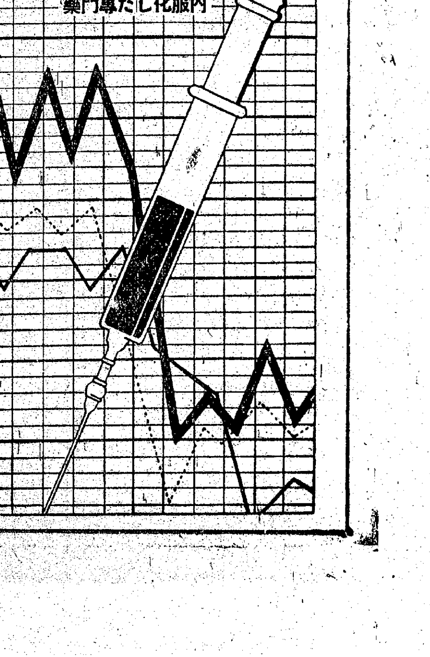

急に惡寒がしてガタ〳〵顫へ出す。お子樣ではひどい痙攣を起し、熱は三十九度から四十度まで昇り、脈搏は平常の二、三倍ともなり、咳嗽が出て血痰や粘つこい錆色の痰が出る。こんな狀態が數日續くうち、體力の弱いお子樣や御老體で、譫語をいふやうになつては、既にもう危險がヒシ〳〵と身近に迫つてゐるのです。之は主に感冒が誘因となつて起る異性肺炎の症狀ですが、惡寒や痙攣こそ起さないが、麻疹や百日咳、喘息、流感から起る氣管枝肺炎、慢性肺炎にしても、熱や脈搏高く、遂には肋膜炎を併發したり、心臟、肝臟まで犯され、アタラ生命を失ふ事實は、これから寒さに向つて、屢々私共が見聞するところで、抗病力の弱いものには眞に怖るべき病氣であります。

金ペン、バッヂなど 箔、液、粉は除く！

金の國調 その他は總て申告

戰爭に勝つには絶對に"金がある"のだ"だから來る十五日金の國勢調査に當つて一指環一個、ピン一本だつて調査漏れとならぬやう調査員の完璧と調査要領の徹底を圖る京城府では、四日午前十時から府會議事堂に第一回の指揮員打合會を開き、府内だけでも千三百餘名に上る調査員の指揮、調査員自身の徹底等に就て打合せを遂げた、今回の調査の對象となり、必ず申告するを要するものは一定の種類の金製品、古金貨幣、外國貨幣、金地金及び金製品等"金"と名のつくもの悉くで製品を所有する者もしくは管理する者はすべて申告の義務を負つてゐる譯だが、申告義務者の内譯、申告品目その他の詳細は左の如くである。

▲調査日及び申告書の提出 昭和十五年十一月十五日午前零時現在において金を所有するものは所定の金所有高申告書を作成し同月廿日迄にその住所地の府尹又は邑面長をして朝鮮總督に提出すべきものとす

▲申告義務者

◇世帯にありては世帯主、但し家族、女中其の他世帯に屬する者の所有するものを取纏めて申告するものとす

◇法人、組合、倶樂部、協會その他の團體（法人格を有せざるものを含む）にありては事務所管理者（例へば本店と支店）の管理者

◇共有又は合有に屬するものにありてはその管理者

▲注意

（イ）地方公共團體、學校、神社寺院、等も申告の義務あるものとす

（ロ）兵營、軍艦内に居住するものは部隊に於て取纏め申告するものとす

（ハ）工場、學校等の寄宿舍にありては其の管理人が寄宿人の所有するものを取纏め申告するものとす

（ニ）下宿屋、アパートに居住する者にして獨立の生計を營む者は夫々各別に申告するものとす

（ホ）旅館、ホテル等に一時的に宿泊する者、旅行中のもの、病院に入院中のもの、合宿所に合宿中の者の如きはその本來の世帯に於て申告するものとす

（ヘ）船舶に居住するものはその船籍の所在地に於て申告するものとす

▲申告すべきもの

金製品、古金貨幣、外國金貨、金地金又は金貨幣を悉くで金箔、金液、金粉のみが除外される

（イ）裝身具

指輪、簪、笄、提鍊、首飾、耳飾、鎖、メダル、帶止、帶揚、釦、腕輪、髪挿、根掛、ネクタイピン、ネクタイ止、ネクタイピン、ヘヤーピン、腕環、足環、ブローチ等

（ロ）身廻品

時計側、眼鏡縁、鉛筆、円匙、眼鏡入、化粧用品、刻煙草入、ツクル、美術類、安全ピン、耳掻、蟇口金、札入金具、名刺入金具、ハンドバック金具、ステッキ金具、洋傘金具、シガレットケース、パイプ、煙管、紙巻入、ライター、懷中藥容器、印籠、印形、旗大節等

（ハ）家具什器

花器、燭台、香爐、風鎮、杯、カップ、菓子入、茶及び茶道具、ナイフ、フオーク、スプーン、皿、水筒、容器、徳利、盃洗、杯台、箸、盆類、楊子入、鍋

湯沸 薬罐、煙草盆、マッチ入、灰皿、額、置物その他の金具、鈕、寫眞立、内地、文鎮、記念杯類等

◎注意

（イ）白色のホワイトゴールド（金、銅及びニッケル、亜鉛等の合金にして二十二金程度より九金程度まであり）又は綠色のグリーンゴールドを用ひたる製品も金製品なり

（ロ）金貨又は外國金貨にしてメダル、帶止等に加工され居るものは、その中金貨幣又は外國金貨が嵌込式になり居り取外し可能なるものは金貨又は外國金貨として取扱ひその他のものは金製品として取扱ふものとす

（ハ）齒科醫師の所有に係る齒科醫療用金地金は「商品」として申告するものとす

（ニ）現に使用中の金冠等人體の一部をなせるものは申告すること要せざるも、使用中に非ざる金冠は金地金として申告するものとす

（ホ）見本金、標本金は金地金として記載するものとす

（ヘ）銀行に預託中のもの

質屋 に擔保となり居るもののその他他人に預け居るもの等現在手許になきものについてもその所有者において申告すべきものとす

▲記載申告を要せざるもの

（イ）政府又は、銀行、組合等に賣却手續中とか賣却を委託したるもの

（ロ）金が他の組成物に比し微量なるもの

右に屬するものは金箔、金粉、金液等を用ひたる屏風、陶磁器、漆器、織物並に四分一赤銅、金鍍金物、金張物その他金象嵌、彫刻物等一部分に金を用ひたるもの

（ハ）金ペン、萬年筆、シャープペンシル、バッヂ、インシアル、ノヅル（紡績口）醫療用の金針及び時計針等

釜山地方鐵道局は 七部、廿一課

初代局長に前原肇氏

【釜山電話】十二月一日開設される釜山地方鐵道局の機構は總務、運輸、運轉、工務、工作、電氣、經理の七部、廿一課制で、初代局長には前田技師前原肇氏と内定されたらしい

釜山鐵道事務所は七課制

【釜山電話】釜山鐵道事務所は地方鐵道局の新設に伴ひ從來の係を廢して七課制となり所長以下庶務課長高橋四郎、運輸課長山口芳夫、運轉課長小野修、工務課長小林住治、經理課長林大郎、電氣課長蘭井喜松、建築課長中本重太の諸氏による陣容が決定した

神宮參拜激增

十月中に於る朝鮮神宮參拜者は團體十四萬六千四百五十二名、一般十二萬二千四百七十六名、總計七萬八千六百廿八名で、一日平均八千九百八十八名となり前年同月に比べて二萬五千四百十九名の增加を見せた

ローマ在留邦人で 日本倶樂部建設

【ローマ三日發同盟】ローマ在留邦人は三日大使館に於て明治節の祝賀式を舉行引續きローマ日本倶樂部設立のため臨時總會を開催した、急激に緊張の度を增した日伊關係を反映して最近その數が驚くほど增加し現在では大使館員、陸海軍武官、商務官、內務、遞信、鐵道各省派遣員、日銀、三井、三菱、大倉組の各銀行會社員各新聞、通信社特派員など留學生等百五十名を算へるに至つた爲日本人倶樂部建設の計畫が具體化し今回明治の佳節を機にその第一歩を踏み出したわけである

禮の厚さに感謝

梅林大尉嚴父から本社々長へ 『朝博』を續る後日佳話

全鮮新聞の敬虔なる感激を浴びて朝博武動館に飾られた數々の遺品は、朝博閉會と同時に朝鮮內はもとより内地までそれぞれ本社員を派遣して御返しし、更に意見は全部遺族の上梓に添へて御返りしたが、この鄭重な取扱ひに感激して故梅林大尉の嚴父行運翁から御手洗本社社長あて、四日附

「遺族の滿足此の上もなく、かく致されてこそ戰死者の各位も皇國の御爲に一命を捧げし者と致さるゝ事と存じ候」と次の様な懇ろな感謝の便りが寄せられ、關係者を感激させてゐる

謹啓貴國の御爲に又貴社の御繁昌と益々御多幸の御事と拜察仕候、毎々格別の御援助を煩き候事、また今回の御催に數ならぬ愚息の遺品を陳列の光榮に浴するさへ有難候に御鄭重なる御取扱に感激の外無之、大阪支局より御遺族の御厚意のもとに御返却と其の際は多額の御供を賜はり候

箇所 も多く有之候所、御貴社の御取扱の鄭重なる然も其禮の厚きに遺族としては滿足此の上も無く、斯く致されてこそ戰死者の各位も皇國の御爲に一命を捧げしを辱しと致さるゝ事と存じ上げ候、感激の餘り愚書亂筆をも顧みずして茲に御禮詞を申上る次第に有之候 草々

住宅委員會

京畿道では四日午後一時から道廳第一會議室に"住宅委員會"を開催鈴川知事以下關係部課長係員約四十名出席して京畿道內一般住宅勞務者住宅の資材配給に關する打合せ研究を遂げた、提出された議案は

▲第一號議案 一般住宅並びに勞務者住宅建設用資材特別配給に關する件

一、統制組織二、住宅の種類三、資材の種類四、配給方法

▲第二號議案 指定區域内における昭和十五年度一般住宅建設用資材特別配給に關する件

▲第三號議案 住宅建設特別配給資材使用に關する件

▲第四號議案 住宅建設勵獎に關する件

兩宮殿下の台臨を仰ぐ

國學院大學五十周年記念式

【東京電話】皇典講究所並びに國學院大學では、畏くも皇典講究所總裁賀陽宮殿下並に畏き邊りより御差遣の秩父宮殿下の台臨を仰ぎ四日創立五十年記念式を舉行した先づ午前八時國大神社で神殿祭を執行したのち、式場大講堂に於て兩殿下の台臨を仰ぎ、佐々木皇典講究所長、河野國大學長以下職員、學生及び松平宮相、安井内相、橋田文相初め來賓二千三百名參列、君が代齊唱、勅語奉讀、明治十五年皇典講究所に下賜あらせられた令旨の奉讀あり、畏くも賀陽宮殿下より特に令旨を賜ひ、佐々木所長謹んで奉答の辭を述べ奉り、次いで功勞者表彰式が行はれ、來賓の祝辭などあつて校歌奉唱、天皇陛下萬歳を三唱、十一時祭の式典を終了した

高齢者を慰む

八十歳以上が千五百人 近く京城で敬老會

紀元二千六百年の秋をことほぐ八十歳以上の高齢者は京城府内でざつと千五百人、このところ京城府は全國都市の高齢者の數では横綱格といふたくましさを見せてゐるが府では近く各教化團體と協力して菊花咲き誇る德壽宮か昌慶苑かに八十歳以上の高齢者千五百人全部を招待し皇紀二千六百年の祝ひも籠めまして鄭重にと大がゝりな府民敬老會を開くこととなつた、明日その催敬老會の各種催し物については四日午後二時半から府社會課に各教化團體との打合會を開き決定するが、敬老會に次いで全府內の幼稚園兒童三千數百名を招待"幼い第二の國民"とともに輝く二千六百年を奉祝する計畫もある

大東港の築港は多少延びる

滿洲高嶺工務司長東上

【安東電話】滿洲國高嶺工務司長は日本政府と工務關係事務の打合せを行ふため三日午後六時廿分安東驛通過"ひかり"で一路東上したが氏は語る

大東港築港工事が進捗せぬとて一般民衆は憂慮してゐるやうだが、工事の停滯は大東港だけぢやない、目下國內の諸工事はほとんど停滯してゐる、之は時局柄物資其他の關係から不得已ぬことだ、大東港築港を全然中止するといふことは決してないとただ、多少延期することはあるが豫算の縮小とか取止めとかはありえないとただ、物資が圓滑になり次第工事を進めるつもりだ、決して心配無用だ

氏は約二週間東京に滯在し再び新京經由で歸任する

ミヨシのワイシャツ

糸の闇二人

京城鍾路署經濟係では、四日綿糸の闇商人二人を檢擧、孔德町一三二ノ一三六織糸行商陳龍鎭（三〇）同町一二ノ七九雜貨商姜仁燮（三九）兩名は共謀の上、去る六月十日府內瑞麟町九三共榮商會からカタシ綿糸百五十番百五十個を釘付値五十五錢の處で八十二圓五十錢で仕入れ之を察の手配で府內新堂町二…

遞信官吏を裝ひ 籠拔け詐欺

逞しき心臟の若者

江原道春川生れ朴武榮（二二）は先月廿七日京城本町一丁目北村洋品店で遞信官吏の制帽を購入、更に制服をも買求めて着用すつかり遞信官吏になりすまし、去る二日仁川柳町の支那パン屋に京城府金管理所勤務平井辰雄の名刺を示して『光化門郵便局の賣店で飯米のため支那パン屋をやらせることになつたがやる氣はないか』と巧に持ちかけ保證金四百圓の中手附金として百五十圓を騙取、三日正午一緒に來城して光化門郵便…

掏摸

四日朝、京城東大門署では府內桃花町一三〇前科一犯徐徹孝英（三〇）を檢擧、同人は去る三月六日西大門刑務所を出て再び惡の道へ戻り五月十二日東大門經由行電車の中で乘客から現金百圓入財布を掏つたのを初め今日まで十數回に亙り電車、和信等を舞臺に千圓の掏摸を働いてゐたものである

表彰金を獻金

感心な店員

感心な小店員—京城黃金町通り三ノ一二飲食店福田方雇人岩本錦明君（一七）は三日飲食店組合より勤續三年の表彰を受け金一封を授けられたが、この金は私すべきでないと更に金一圓を加へ四日午前龍山署を訪れ"國防費の一端に"と六圓を寄託した

三六ノ一四九村上耕さん外數名に釘付小賣値六十錢（一個當り）のもの一圓十二錢づつで賣り不正利得七十六圓を貪つたことが發覺したものである

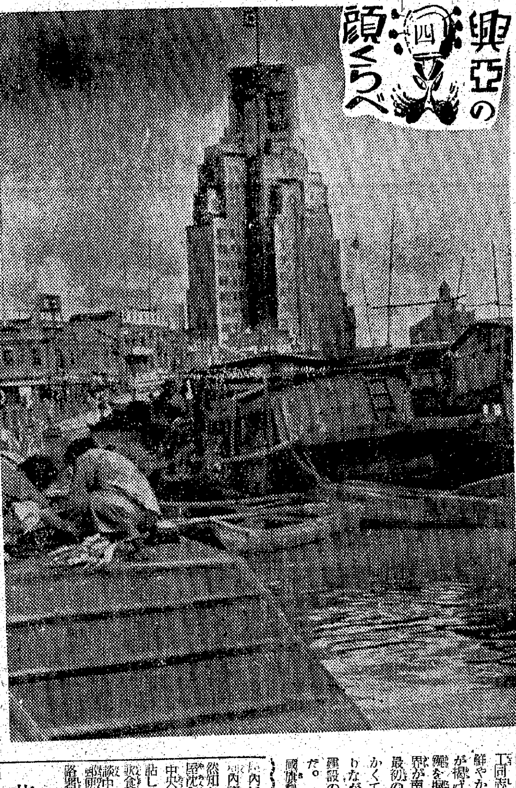

摩天樓の日章旗

【上海にて宇崎特派員】蘇州河畔の摩天樓に日章旗と靑天白日旗が秋風に颯々と翻つてゐる。『和平反共建國』の六大文字を染めた三角旗の標識がついてゐることはいふまでもない。それは堂々とソ聯領事館の赤旗や對岸英國大使館のジヨンブル旗を睥睨し、東亞の運命を示唆してゐる様だ。こゝから約五町上流の四川橋畔にはさきごろから『全國勞工同志擁護南京政府』と墨痕鮮やかに大書したスローガンが掲げられた。之は政治界の趨勢を嚮るといはれる上海勞働界が南京政府支持を表明した最初の聲として注目されるが、かくて上海は艱難な徑路を辿りながらも一歩々々新秩序建設の目標へ近づいて行くのだ。【寫眞＝日の丸と和平建國旗翻る摩天樓】

"死刑"も出る

中に血盟團の菱沼、小沼など 佳節に假出所の恩典

【東京電話】輝く紀元二千六百年の明治節にあたり司法部ではこの意義深い佳節を卜して宏大無邊の聖恩をあまねく囚徒に浴せしむべく曝て全國五十餘刑務所に調査せしめてゐたが、この朝恩浴の幸運に浴した者は悔悟の情顯著、行狀の實績あがれる模範囚にして三分の一を經つた百卅二名に對し假出所を許した

何れも聖恩に感泣しながら更生を誓つて久方振りで溫い家庭に還つたが、この恩典に浴した人の中には二・二六事件の山本少尉等八名に、血盟團事件の菱沼五郎（三〇）小沼正（三〇）濱口元首相狙撃の佐郷屋留雄（三二）の三者を加へて十一名が小菅刑務所から、神兵隊事件の鈴木善一（三）が豐多摩刑務所から何れも先輩、同志に迎へられて出所した

多數 の出迎へを受けて出所した、愛國社員佐郷屋留雄は昭和五年十一月十四日東京驛頭で時の首相濱口雄幸氏を狙擊し大命ロンドン條約問題に憤慨し昭和五年… 院で死刑確定したが、二度恩赦に浴し十五年に減刑され全刑期の二分の一弱を服役したもので死刑確定から假出所を許されたのは稀有である

血盟團事件の小沼正は昭和維新斷行を目指し昭和七年二月九日元藏相井上準之助氏を暗殺し、菱沼五郎は同年三月五日三井合名理事長團琢磨男を暗殺し盟主井上日召と共に

無期 懲役を言渡されたがこの度の恩赦に浴し、刑期約十五年に短縮されたもので之で同事件關係者は全部出所した、二・二六事件關係者は十一年七月五日判決を受け二回の恩赦に浴し元少尉山本又は禁錮十年が五年七月となり元軍曹氏特時參は同十五年が八年五月に、元伍長長瀨一は禁錮十五年が七年二月に、常人側澁川善助…

京田晃、中島淸治、栗田加緣、糸正三の五氏は各禁錮十五年が八年五月に何れも減刑された、神兵隊事件關係者鈴木善一は國家革新運動資金獲得のため昭和九年六月廿日東京赤坂の郵便局を襲擊したもので懲役七年が五年八月に減刑された

時計の修理は 村木へ

八名の窃盜團 送局

千五百圓を稼ぐ

京城龍山署司法係では過日京城孔德町三八六ノ一九廉福龍（二）及び孔德町三八五鄭龍錫（二）等八名の窃盜團を檢擧、取調べも一段落をつげたので近く送局する筈である

この窃盜團一味は常に隊を組んで管內はおろか府內全般に亙つて空巢、忍込み專門に窃盜を働きその數本年四月以來數十回、被害品は現金、貴金屬類、洋服類等で總額千五百圓に上つてゐる

今年も愛國芋屋

今年も溫い愛國芋屋が出來ました、京城竹添町一ノ二丁目愛國婦人會では、小寺一念分區長の音頭取りで今年も『愛國芋屋』を開業、白八十名の奥さん方が交替で勤勞奉仕によつて得た芋の賣上げ金をそつくり國防獻金と銃後同情義金に寄附することになつた、三日から西大門署同側の空地にバラックながら滿洒な『愛國芋屋』を建築、奧さん方が、鈴を鳴らしながら優しい聲で"溫いお芋を召上れ"と健氣にも叫んでゐる

生長の家に敎化部

總力運動新發足の十一月一日を期し『生長の家』朝鮮支部では同部内に新たに『敎化部』を設けることゝなり既に初代駐在講師として東京本部から金子三十由氏を招き毎日午前九時から午後四時までその指導に當つてゐる

轢死

四日午前六時ごろ京龍線阿峴驛附近を通行中の北阿峴町山四古山田福道さん（八〇）が年齡七十歳位半島人女の轢死體を發見、屆け出たので西大門署では早速檢屍の上死體は京城府廳に引渡した生活苦による自殺とみられてゐる

木炭の配當區域を指定

【馬山】府內木炭配給は指定販賣人と消費者間に不圓滑な點多く山林會支部で考究中であつたが、この程一名の指定人の販賣區域を夫々定めて販賣せぬやう販賣圓滑をはかることゝなつた

湯澤豐彦氏

京城第一高等女學校教諭從六位湯澤豐彦氏病氣療養中十一月三日逝去享年四十二、葬儀は十一月六日午後五時京城旭町二丁目日本メソジスト教會に於て執行

荒す前科三犯

【寫眞＝僞遞信官吏の朴】

四日午前一時半頃鍾路署員が京城西大門町一丁目を通行中擧動不審の男を發見誰何すると、矢庭にズボンのポケットから小刀を取出して抵抗、卅分餘に亙つて格鬪の後取押へたが、同人は京畿道富川郡文鶴面生れ住所不定前科三犯李啓根（二）で去る九月廿四日京城刑務所を出所後、十月十八日夜二時頃西崎町の某病院に忍びこみクロム側時計一個を窃取したのを初め五箇所、約三百五十圓を稼ぎ廻つたことを自白した

然知り合つた京城德壽宮町六六理髮店沈命求（二〇）をも同樣甘言で釣り中央電話局の賣店をやらないかと詐しかけ、西大門町一丁目一五六飲食店常春屋で保證金三百圓の商談中を、隣室に來合せた光化門郵便局の運轉手某君に怪しまれ鍾路署に突出された

防空通信講習會

警務局防護課では五日から十日間京城府民館において防空通信講習會を開催するが受講者は各道警察部、警防團通信關係者七十餘名で講師は警務局並に軍から出席のはず

四日朝の氣象概況

優勢な高氣壓は滿洲北部にあつて七八二粍を示し、南滿、朝鮮及び北支那に擴がり本邦も亦高氣壓が高く千島の北には優勢な低氣壓がある牛島の北部は曇、其他は晴、滿洲は曇、北支那は雨勝で一般に北東風が流行してゐる、內地は細霧で雨降だが東北地方以北は曇つてゐる、朝鮮內の氣溫は例年に比し三度乃至十度高い

京城地方 【今晚】東の風曇【明日】東の風晴後曇、今朝最低氣溫一三度一、正午一二度五【昨日】最高氣溫一七度三、最低氣溫八度九

仁川地方 【今晚】北東の風曇り勝【明日】南東の風曇小雨

國 防國家建設に備へよ國産優秀車
傳統的に最高度の性能を有するニッサン車は前線銃後の輸送陣に絶對的の機能を發揮する最も經濟的な優秀車であります
ニッサン トラック バス

高血壓に リキシンは病源となる濁り血を淨化し動脈硬化を治して血行を順調にするので血壓が自然に下り腦溢血を豫防する
中風に リキシンを服用し乍ら適當な養生さへすれば、手足シビレや舌モツレは勿論半身不隨の難症も次第々々に快方する
肩こりに 按摩で治らぬ頑固な肩こりは動脈硬化高血壓から起る鬱血の爲ですからリキシンを服用して血行をよくすればよい
腦の病に 頭痛・頭重・のぼせ・目まひ・耳鳴り熟睡できず手足の冷る人はリキシンを服用して濁り血を淨化すれば快方する
便秘に 便秘は血液を濁し腹壓を高めて腦溢血の因となる。リキシンは胃腸を整へ毎日氣持よく便通をつけて腦溢血を防ぐ
八日分一円五〇で全國藥店に有。品切れの時は、大阪市大仁の今津化學研究所へ
四十才からリキシン ソマイ

脊髓病自療法
脊椎カリエス○脊髓病○脊髓炎○小兒麻痺○其の他背骨の故障で顏面は○腰、足○手足引つり歩行の自由を失ひ滑くされて腦出血○腹、足大小便の垂れ流し等に苦しむ病氣の說明を詳細な手當法及び組合を圖解入で記載した冊子無代進呈
明石市西新町 木本製藥所

精力強進剤 參茸トニク

女店員募集
女子店員 年齡十八歳ヨリ二十五歳マデ
女小店員 年齡十七歳マデ
イヅレモ内地在籍者ニシテ小學校卒業以上ノ者
御希望ノ方ハ履歴書ニ寫眞ヲ添ヘ御郵送下サイ面會日ハ通知ス
申込期日 十一月十日
三中井 京城本店 人事部

グリコヤノ子ト ナカヨシニナッタ

資産信用調査 結婚調査
案内書進呈 御一報次第參上す
京城府長谷川町一二番地
帝國興信所京城支所
電話本局②四三一二番
本所東京支所全國七十余

安周科 泌尿器科 性病科 オシウ
醫學博士 鷲海元則
鷲海醫院
京城府本町四丁目
電話本局一四九五番

チミツシン せき 寒冒咳から咳百日咳
せきは放置すると肺炎や氣管支炎等を併發し易いものです早目にチミツシンを與へることが肝要で、特に寢る前の一匙は夜中のせき込みを和らげて安眠を得せしめます。
一円・一円八十錢

ポリドール レコード
小林千代子唄 お人形 七
哀切胸迫る名調子!!
物語 浪曲師 泉詩郎 専屬入社第一回作 全國感激の 美ち奴の名歌唱入
朝に感激 夕に慰問
ていちく トーコレ

キングレコード
又々大ヒット御愛唱下さい
みんな背嚢につめて 33
岡晴夫 快唱
苦しみも悩みもみんな背嚢につめてーつめてー颯爽と進軍する第一線勇士の進軍歌！
片面 追憶のパイプ 林伊佐緒

特許・鉄管接手界の革命品 ヤマグチジョイント
釜山府本町二 朝鮮總販賣元 迫間商店 電話2817番

總督認可 京城第一自動車學校
生徒募集●入學隨意●就職紹介●學費低廉 責任教授●設備完全●夜間教習部ノ便アリ 創立大正八年●朝鮮唯一ノ正式學校●各道試驗御免●實費元海
實習車多數備置 自動車ヲ學バントスル者ハ他ノ追從ヲ許サヌ本校ヘ來レ 三錢切手封入申込ム規則進呈
京城府黃金町六丁目（訓練院前）

柳内科醫院 醫學博士 柳錫均 京城觀水町八七（觀水橋北側） （入院室完備）

肺炎 自主治療 濕布劑 デルモライツ 卅分できく

朝夕連用すれば 冷エ性が溫り メキメキ精力旺盛となる!!
興亞日本の新強壯劑 コロイド鐵ペプトン
適應症 病後衰弱冷え性に 小兒榮養不良に 產前產後に貧血に 肺病者に老衰の人
元發賣 福岡市鹽原 福岡產業株式會社藥品部 天洋社 總代理店 疲勞 早速 小藥 試

クロダ齒科 齒科一般及レントゲン科 京城本町一丁目旭ビル二階

不正確な眼鏡は視力を害します！
眼に合ふレンズは必ず設備の完備せる專門店にて
京城帝國大學御用 京城醫專病院眼科 京城府民病院眼科 龍山鐵道病院眼科 京城公眼科 江頭眼科醫院 金井眼科醫院 荒川眼科醫院 矢田部眼科醫院 御指定
大學堂眼鏡店 京城本町二丁目 電話本局（2）二三七五番
▲支店 平壤府本町六 大學堂眼鏡店
弊店の名聲を藉り地方行商する奸商あり右に惑はされざる樣特に御注意の程御願申上候
御願ひ！

五萬分ノ一地圖販賣元
京城長谷川町 小林又七朝鮮地圖部
振替京城三八〇〇番 電話本局(2)五〇一三番

●夜行列車の疲れ、朝ノーシンのんで頭の調子を恢復する●

父湯澤豐彦儀豫而病氣療養中之處其ノ効ナク十一月三日午後八時三十分永眠致シ候間此段御通知ニ代へ辱知諸賢ニ謹告仕リ併而生前ノ御厚誼ヲ拜謝致候
追而十一月六日午後五時旭町二丁目日本メソジスト教會ニ於テ告別式相營可申尚時節柄御供物等ノ儀ハ堅ク御辭退申上候
昭和十五年十一月四日
京城府三坂通一番地
喪主 湯澤政雄
親戚總代 湯澤一
湯澤勉子
安澤茂時
辻保太
友人代表 董彌清重

京城第一公立高等女學校教諭從六位湯澤豐彦先生十一月三日午後八時三十分逝去セラレ候間此段御通知申上候
昭和十五年十一月四日
京城第一公立高等女學校
同 校友會
同 白楊會

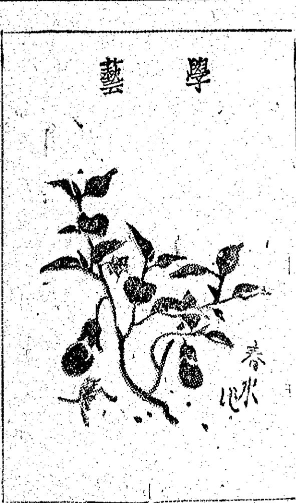

學藝

水田春水氏筆

戰爭と文學【5】

辛島驍【城大教授朝鮮文人協會幹事】

時、更に今次事變の性格を他の方面から眺めてみまするに第一次世界大戰を轉機といたしまして、戰爭の樣式は漸く總動員となりまして現在の戰爭におきましては戰に戰地に在る軍隊のみが戰爭の當事者ではなく、國民のすべてが當事者でなければならぬのであります。戰場にいたしましても、戰に兩軍が對峙してゐる前線のみが戰場でなく、いつ此の京城の上空から爆彈が落下して來ないとも限らないのであります。更にまた後方にある樣々な地下資源や食料もいはば一つの戰力であり、ラヂオや新聞を通じて戰つてゐる思想も立派に一個の彈丸であります。この思想はまた外敵に對する戰力であるばかりでなく、內においては、銃後國民の精神を戰爭の目標に向つて集結させる最も重大な任務を擔つてゐるところのものであります。今日、新體制の目標として高度國防國家の建設が切實に叫ばれてをりますが、この仕事の中に於て思想が果すところの役割は、目に見えることが至つて少いにもかゝはらず、實に大きなものであることを信じなければならないのであります。戰爭の背後にあるものが、すべて戰爭の當事者であり、當事者であるところに現在の戰爭の決定的な特色、性格のあると思ふのであります。

此の樣にして現時の戰爭の性格が、もはや國內にある一個人をも戰爭といふ現象の圈外に出ることを許さなくなつてゐる時、この戰爭の性格は、直ちに現在の文學の性格に現れて來なければならぬのでありまして、此處に今日銃後の文學が、すべて戰爭遂行のために動員されねばならぬ根據があり、高度國防國家建設の要請に對して自ら進んで參加協力すべき義務を生ずるわけであります。然るに假りに若しこの國內にありまして、このやうな國家の要求に應ずることをもちまして、文學の自殺と稱へ、飽くまで舊文學精神の殼を守らんとするやうな者がありますならば、彼は種々の國家を侮蔑する者であるといはれても致し方なからうと思ふのであります。

勿論、以上で今日の文學が、一つには皇國の精神に則り、陛下の大御心の下に歸一し奉る日本臣民としての文學であらねばならぬと、二つには高度國防國家建設の要請に答へてその思想精神の根幹とならねばならぬ、文學でなければならないといふことが、明白になつたと思ひますが、それではそのやうな要請されてゐる文學は、如何にしたら生み出すことが出來るか、此處に文學においても最も根本的な問題である『文學の師道の問題』――言葉をかへていへば、『文學の仕方の問題』が最後に登場して來るわけであります。

然しといつても、現在わが國に生まれてゐる文學が一概に、この目的にそはぬ文學であるといふ譯ではないのでありまして、御承知のやうに幾多の戰場からの立派な報告が私共を感激させてゐるのであり、また銃後は銃後として、その緊張を寫し感激を描いた幾つかの名篇をもつてゐるのであります。たゞそれにもかゝはらず、根本問題は、それが眞の根本の問題であるだけに、多數の人と共に今日なほみつちりと考へてみる必要があると思ふのであります。

明滅燈

明滅燈に寄す

京日の『明滅燈』は、今では新聞界での一つの呼物になつた。否、讀書界での一つの話題になつたといつてもよい。殊に、その寄稿家のために毎月一回乃至二回各社の問題作品の試寫會を開いてゐるのは、寄稿家にとつても業者にとつても有意義なことだと思ふ。しかもこれは京日それ自體の信用が根底になつてゐることは爭へない。よき讀物はよき信用のもとにのみ求められ集められると思ふ。

『京城雜筆社長柳川勉』

後素會新作展 和信に開かる

朝鮮日本畫の參與以堂金殷鎬氏に私淑せる一門の中堅新進によつて結成されてゐる後素會同人の第三回新作展は三日から九日まで七日間和信七階畫廊で開かれてゐる、廿四名四十餘點の出陳いづれも以堂氏の繊細清雅な畫風を傳へてゐる中にも清新潑剌の境地を拓き、安明睿、金基昶、許庭氏等の作品は既に定評のあるところ、他もみなそれぐに精進してゐる

戶川串田氏名勝地展 洋畫壇の新鋭が三越で展觀

五日から七日まで三越で鐘路畫廊に二科展の第九室常連の戶川串田氏の內地朝鮮名勝地油繪展が開かれる、出陳は大小とりまぜて約五十點に近い　戶川氏は岡山縣出身で初めて洋畫壇に認められたのは昭和十三年洋畫壇の高峰ともいふべき第廿五回二科展に『少女假睡圖』を出品して以來のことで、それまでも皇太子殿下御誕生記念全國美育家展、外翔會展、立光會展、東光會展等にも出品入選してゐたが、こゝに初めて畫壇に確固たる地歩を占めたもので、獨立美術構造社展にも推出して新構造會畫研究賞を受けたとあり　昨年の二科展では第九室會友員に推薦された新進作家である　若い畫家の作品は兎角樣々の樣式に囚はれ勝ちであるが、氏の特長とするところは作品の底流に日本的なものゝあることで、殊に本年の二科展に出した『魚取に行く子供達』には例へば年鐘の如く三良の如き日本畫的な『わび』の境地を傳へてゐる點が着目される

不連續線

この時代

金を持つて自慢にならぬ時代となつた。純毛の洋服を着ても、それを吹聽出來ぬ時代となつた。

『馬鹿いふなよ。メッキぢゃない本物だぜ』

と、むきになつて腕時計を見せびらかしてゐた人も

『ふゝん。俺が持つてゐると、本物に見えるだらう』

といふ程度に謙遜せねばならなくなつて來たのだ。

たとへ、純毛の洋服でも

『スフも物によつては、本物らしく見えるものだね』

と、謙遜な顔をせねばならないことになつた。

それでよいと思ふ。過去の夢さへ振り拂へば、現實の生活もまた樂しい。

純金の指輪を持つてゐても、嵌めることが出來ない位なら、それを賣り拂つて、報國債券でも買つた方が、どれだけ樂しみがあるかわからない。

これを、必ずしも功利的な考へだといふ勿れ。

一切の必要限度以外のものに左樣ならするには、今が一番よい時である。

京日歌壇 吉井勇選

朝鮮風物・生活・事變雜詠

慶北　明石穂之介
雪を吐く大伽耶山に雁向ひて人の生命を果敢なく思ふ
ゆくかたへ雲ほうどけり支那棉の棉あかるき朝の光に
朝あけの谷より湧く雲うごき大日輪はのぼりけるかも

京城　村井政晉
金少しもちて逃げしをむしろやゝ慰めとする親ごころかも
ゐるさとのかの路傍の道名よ今年も葦に埋れしならむ
兒を叱れば泣いて寢入りぬ口すこし開きし寢顏に觸りてみるかな

慶北　松村勇
月とともにいちどはのぼる大伽耶の山の峽路の險しきかな
大伽耶の秋は五葉の松の實を搗割に託し擲きくるかな

松汀里　藤太市
兒等を敎へややに痩れし身ながらに歎くことしてはや三月經ぬ
叱りたれば陰にかくれて泣く吾兒を盜み見すなりとの鮮麗は
ひの報らせに心はたのし故郷の潛かに
白衣着て露まばらなる鮮兒の國語習ひてゐるは笑ましも

京城　月俣甫信
朝日出に空の曇りを氣づかひて妹はわれに傘を持たせき
ほのぬるき湯もて髭剃る剃刀のみざわりもよき秋の朝かも
やゝしばし夕日うつらふ空を見てわが嘆息の大きかりけり

淸津熊　南鳥潮
秋草の亂れて咲ける峠の路を敵の迫ひては今日も進めり
はてしなく廣く畑に豆を刈る苦力の群の午後のしづけさ
草原の中に棄てし支那兵舍今はくづれて跡形もなし

朝鮮風物・生活・事變雜詠(季節)毎月廿日締切▲官製ハガキに一人一枚三首限り認め京城日報社學藝部『京日歌壇』あてのこと

新映画評

〝大平原〟大掛りな力作　パ社作品

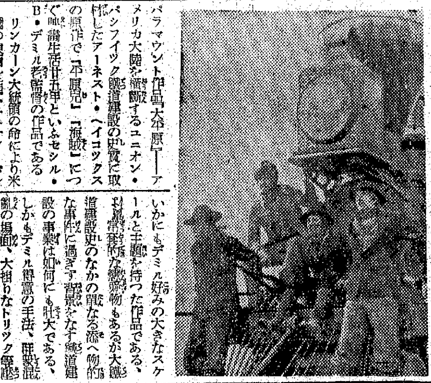

パラマウント作品『大平原』――アメリカ大陸を縱斷するユニオン・パシフィック鐵道建設の史實に取材したアーネスト・ヘイコックスの原作で『平原児』『海賊』につぐ監督生活廿五年といふセシル・B・デミル老監督の作品である

リンカーン大統領の命により米國の東西を結ぶユニオン・パシフィック鐵道は、南北戰爭直後の國內的な問題として重大な使命を持ち、着々事業されはじめるが、財界の巨頭バロウスは政策上からこれを妨害するため、キャム・ボーといふギャング仲間を雇つてユニオン側の工夫連を酒と女と賭博に誘惑し仕事を怠けさせる。その間インディアンの攻擊、雪中の工事困難等、樣々の難關を突破してこの鐵道は敷けられて行く――

いかにもデミル好みの大きなスケールと主題を持つた作品である。記錄的、常套的な纏綿物もあるが大鐵道建設史のなかの單なる添へ物的な事件に過ぎず背景をなす鐵道建設の事業は如何にも壯大である。しかもデミル得意の手法、裝飾的な場面、大掛りなトリック撮影を例に狙ふものである。尤もデミル風なコケ威しもあるが、これなどアメリカ物として觀客を惹付ける部に入る力作といふべきもの　主演のジョエル・マクリー(ジェフ)バーバラ・スタンウイック(モリー)ロバート・プレストン(ディック)いづれも無難、助演ではアイキム・タミロフがいゝ、(約二時間半、若草上映中)

四半世紀の思ひ出を 夢聲に聽く

映畫人の圍む座談會(1)

【寺田】恰度德川夢聲さんが見えましたのでこの機會に、夢聲さんから何かお話を伺はうと集つて頂いたわけですが、德川さんはサイレント華かなりし頃からトーキー華やかなる現在まで、殆ど現存の人では一番骨董的な(笑聲)一番考古學的で考現學的な(笑聲)存在だと思ひますので、色々ざつくばらんにお話を聽ひたいと思ひます。どうです德川さん、顧みてこれは感慨無量などといふやうなことは…

【德川】感慨無量(笑聲)

【寺田】感慨無量がいけなければその他何でも結構……

【德川】この席で辯當と感慨無量といへば、震災後僕はあの荒廢した銀座の有樣を見て、當分活動寫眞は映されまい、五年間は駄目だらうと思つた、それでその五年間何か商賣をせずにはゐられない、何か自分でやれることはと考へた末、おやぢにも相談して東に新聞社に入れといふことで報知にはいつた、その頃報知には企畫部といふのがあつて、それに映畫班といふのもあつた、それだけでなくあの時は罹災者に日用品を安く配給するために佃煮や鰹節をトラックで賣歩いた、その時企畫部に居られた寺田さんが、圖らずも京城日報に居られて、こゝでその司會のもとに座談會を開いて頂く、まことに奇しき因緣で感慨無量ですな(笑聲)

【寺田】あなたもあの時やはり佃煮や味噌を賣歩いた組でしたか?

【德川】行きましたよ、それで未だに海老の佃煮を見ると手にさゝりさうな氣がするんですよ、つまりシャモジで掬へばよかつたのに茶碗か何かで一杯五錢で賣つたものだから、その時爪の間に海老の棘がさゝつて弱りましたよ(笑聲)

【寺田】それからすぐ、あなたは映畫を持つて地方へ出たが、あの頃は今の夢聲君もまだ廿代だつたからね(笑聲)

【德川】同じく震災後でバラックは建つたが、ろくな寫眞がなくて困つてゐる時でした『過去からの呼び聲』とかいふ名寫眞が見つかつた、あれは實に名寫眞だつたが姦通劇なんで、もう許されないが……それを配給したのがこゝにゐる齋藤君ですよ

【齋藤】あの當時は寫眞がなくて困りました、それで京都に行つて色々探してゐたら、あれがあつたので借りて來たわけです、さうしてそれを生かしてくれたのが德川さんだから、德川さんは私にとつていの一番に會はなくちやならん因緣の深い人ですよ

【德川】感慨無量といへば、僕だつて初めから一生活動寫眞で飯を食はうなどとは思つてゐなかつたですよ(笑聲)だが活動寫眞の出來たのは恰度僕の生れた年、明治二十七年、その前から覗き眼鏡式の寫眞がぼちぼち映るのはあつたが、あゝいふフイルムになつたのは僕の生れた年だから、僕の年齡をいへば活動寫眞の年齡を愚するわけです。(笑聲)

【寺田】といふと、僕とあなたとは……

【德川】え?何です?

【寺田】いや、あの、もういゝく(笑聲)

【德川】はゝゝ(笑聲)【寫眞=右から二番目が夢聲君】

出席者

德川夢聲▲西龜元貞▲齋藤四方郎▲李創用▲田中雨▲卜惠淑▲安田辰雄▲梅原郎▲【本社側】寺田學藝部長、須田靜夫(十月廿八日於半島ホテル)

◇京城郵便局電話番號變更　殷本局七〇七三番(郵務用)及び本局二六三七番に變更となつた

今晩のラヂオ

六時戰線物語(大)高井二外▲六時廿五分講演(東)永戶政治▲七時廿分(東)▲七時五〇分ラヂオドラマ(大)〃大村益次郎▲八時卅分紀元二千六百年講談(東)▲九時時局談(城)御手洗辰雄▲九時卅分物語ラヂオ小說(東)

世直し公方【35】

小金井蘆洲【演】　香川芳彥【畫】

暗夜の怪船

越前守は言葉をつぎ、

『然しそれは未來のこと、今はまだその時機でないから、幕府にても深い思召を以つて、國禁を解いて無い。して見ればその掟を破つては、罪となるは是非のない所であらう。然しながらその方は清三郎が己れの命を投げ出してまで命乞ひに及んだ志に免じ、改めてこれ迄の罪を宥して遣はす、有りがたくお受けに及べ』

言ひ聞かされて金右衞門、

『成程なア、どんないい事にせよ國の掟で止められてゐるものを、私の勝手に破るのはよくなかつた、よろしうございます、私は清三郎の、志を無にせぬやう、心を改めて、御國へ御奉公をいたしませう』

健氣にも誓ひましたのは、さすがにシャンスイ金右衞門、しつかりした魂の持主であります。

『ウム、よくぞ申した。して、その御奉公とは』

『されはでございます、拔荷買ひは私どもばかりでなく、まだ他にもありませうが、これと申すのも唐船がやつて來ますから、いつ迄も密貿易の跡を絕たないのでございます、それ故モウこの行衞、唐船が二度と渡つて來ませぬやう、奴等を懲して御覽に入れようと存じます』

『ホウ、それはどんな事をいたすのだな』

『恐れながら、ちよつとお耳を拜借願ひます』

金右衞門立上つて何やら囁きました。越前守は膝を打つて、

『ウム金右衞門、萬事はその方に任したぞ』

と申されましたが、どんな事を打合せたものやら、金右衞門はその儘、釋放の身と相成りまして、すぐ樣江戶を發足に及んだ。もつとも奉行所手附の役人が同行であります、時を移さず東海道を上方へ上り、大阪から船で長崎へ參りましたが、密貿易をする唐人の方でも心得たもので、月の出ない頃を見はからつては、博多や長州の沖合まで、巧く船見番所の目を逃れて出沒航海して困ります。蛇の道は蛇で金右衞門、ちやんとそのコースを知つて居りますから、夜陰に乘じ小倉から、持船を漕ぎ出したのが、享保五年七月八日の夜のこと、最早時刻もしんくと更けてをります。

『ギーッ、ギーッ』

と櫓を漕ぐ音、ザーツ、くと波の響、空も曇つて星も見えず、黯々たる海上に夜目にもそれと巨大な姿を現はしてをりますのが問題の唐人船だ、その船頭へ船を漕ぎよせ、

『オーイ……オーイ……』

聲をかけるとこれを聞きつけて甲板に立つてをりました見張りの唐人、船縁から遙かに小船を見下し、

『何だく。誰だア……』

と訊ねるのが、勿論唐語でございます、その唐語を得意に話す金右衞門だから、

『乃公だく、金右衞門だ』

と答へると、

『オウ、シャンスイか、シャンスイの金右衞門か』

『さうだく、よく覺えてゐてくれたなア、久しぶりだ、何か交易させてくれえ――』

一言二言何か申しましたのが、彼等との間に取りきめてあつた合言葉でございませう、本當はこの言葉を支那語でやりますとこの場の氣分が出まして、工合がいゝのですが、當所生憎支那語を存じません、知つてゐるのはシューマイとワンタン位なもの、それではお話が出來ない……御勘辨を願ひまして、

『ようし、待つてゐろう』

頭の梯子を下し始めた。

商業登記公告

○合名會社春圃社變更社員孔鎭恒ハ昭和拾五年九月貳拾七日住所ヲ開城府北本町參九六番地ニ移轉ス
○開城織造株式會社變更取締役孔鎭恒ハ昭和拾五年九月貳拾七日住所ヲ開城府北本町參九六番地ニ移轉ス
昭和拾五年拾月拾日登記
○合名會社春圃社資本增加昭和拾五年拾月拾日社員孔聖學ハ更ニ金貳萬七千圓ヲ出資シ其ノ出資額及履行部分ヲ金拾萬七千圓(全部履行)社員孔鎭恒ハ更ニ金貳萬參千圓ヲ出資シ其ノ出資額及履行部分ヲ金五萬參千圓(全部履行)ト變更ス
昭和拾五年拾月拾壹日登記
京城地方法院開城支廳

商業登記公告

株式會社朝鮮殖產銀行變更監查役左記ノ者ハ昭和拾五年拾月壹日重任ス東京市品川區北品川三丁目參百貳拾五番地京邦造
右昭和拾五年拾月七日登記
新義州地方法院江界支廳

商業登記公告

株式會社三國商會變更、取締役笠原俊之助ハ昭和拾五年九月貳拾日其ノ住所ヲ左ノ地ニ移轉ス
三重縣名賀郡名張町字新町九番屋敷ノ壹取締役橋本內匠ハ昭和拾五年九月貳拾日其ノ住所ヲ左ノ地ニ移轉ス、京城府旭町二丁目四拾九番地
昭和拾五年拾月拾日登記
咸興地方法院

淋病

醫學上不滅の新發見

淋病

內服短日で

內服1衝擊でスートンニ快心の治癒へ

全世界にその特効を謳歌された新發見の化學特効藥はその後實驗の結果、淋病に對しては、淋病化學療法の異効を發揮し得ない事が判明してから、苦心鑄骨の研究所產として、發見された高級化學新化學物質こそ、梅毒に對するサルバルサンにもまして、淋病に對する決定的な內服化學特効藥として、全世界の驚異裡に公認され永年の夢想が初めて實現されたのである。

淋菌に疾風的に

該、高級新化學物質の淋菌に對する作用を見ると疾風的で、服用後急速に分泌物をとめ、排尿痛を消し尿を清澄にする特効は、治淋藥として世界的に認められてゐる。

注射局所藥
その他
從來の方法を用ひない

本劑は、淋菌に對する特効藥として世界的に公認された新發見の高級新化學物質を、一層進歩させた完璧品で世界唯一と云はれる獨逸製品を拔く獨特のゴール率なる新式組成法を以つてしてゐるから眞似の出來ない治癒効果が得られる。

最新發賣 男女性

「衝擊療法」の特長

本劑は、『衝擊療法は梅毒の極量療法と比すべきもの』と稱賛される衝擊手法をとり、一衝擊を以て治療單位とす。一日三回每食後6錠宛(一日十八錠)を必ず三日間連續服用(總量五十四錠)し次の四日間休藥する。此の獨特法により本劑の化學的特効は必ず最高に發揮される。

急性は一衝擊
慢性も四衝擊

一衝擊にて殆んど治癒の快心をたどるが一乃至二衝擊を行へば最善です。難症と雖も凡そ四衝擊にて化學力が充分發揮される。

自家劑の優越

本劑は腸內にて峻烈な化學作用を發揮するが、而も胃腸腎臟、心臟、その他組織に安全である。

適應症
急性淋疾、慢性淋疾、女子淋疾、淋毒性膀胱及副睪丸炎、淋毒性關節炎等

注意
全國有名藥店ニアリ
本劑獨特ノゴール率組成ト三・四服用法ハ新ジテ追隨模倣ヲ許サズ生命デスカラ御買求メノ際ハ必ズ『內服ケンゴール』ト指名シ若シ品切レノ時ハ他ヲ斷リ本社ヘ直接御求メ下サイ代金引換ヘ內地ニ限リ扱ヒマス

價 藥
一クール 五四錠 一圓五十錢
二クール 一〇八錠 二圓八十錢
四クール 二一六錠 五圓三十錢
病院大藥用 五〇〇錠 十二圓

東京・芝・通新町・十三
總代理店 合名會社 河原商店
振替東京三五〇一九 電話三田(五八)四〇八八、四〇八九

內服 ケンゴール

日東製藥合名會社製品

B―6―C

大衆向ジャンパとズボン

◎國防色ラシャジャンパー　A品一枚十一圓八十錢　B品一枚八圓五十錢　上品一枚六圓五十錢
◎國防色サージジャンパー
◎ネズミ色茶、スコッチ、ラシャ、ジャンパー　A品一枚十一圓五十錢　B品一枚八圓五十錢
◎黑、紺、ラシャジャンパー　特品十一圓五十錢　B品八圓五十錢

◎ネズミ色、茶色スコッチ、ラシャ、長ズボン　A特品一枚十一圓五十錢　C品一枚九圓八十錢
◎縞背廣用長ズボン　B特品一枚八圓二十錢
◎黑、紺、ラシャ長ズボン　上品 A品一枚九圓五十錢

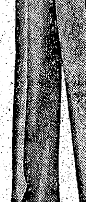

◎國防色ラシャ、長ズボン　上品 C品一枚九圓五十錢 七圓二十錢
◎國防色サージ、長ズボン　上特品一枚六圓五十錢
◎國防色ラシャ乘馬ズボン　A品 B品一枚十圓八十錢 九圓五十錢
◎ネズミ、スコッチラシャ乘馬ズボン　上品十圓五十錢　B品九圓五十錢
◎國防色サージ乘馬ズボン　C品 L品一枚七圓五十錢 五圓八十錢

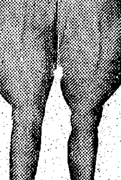

◎ゴルフズボン　スコッチラシャ　A品 B品一枚十圓五十錢 八圓五十錢
◎黑、紺、ラシャ水兵型セーラーズボン　A品 B品一枚十圓八十錢 八圓八十錢

○ハガキにて御注文次第(協)組合査定價段にて直ちに代金引替小包で送り升　不向品取替返金は自由　大量御仕入れの方は乞御來店

名古屋市東區清水町局前
松山合名會社
電話東六二一九番振替名古屋一一五二一

皮膚科 淋尿器科 性病科
(入院室完備)
京城府樂園町二六〇(パゴダ公園ウラ)
金應允醫院
醫學博士 金應允

パピリオクレーム

これは、たちが違うんですから、ぜひ、これ迄のクリームの半分量で使って下さい。

A普通パニシングの方に(男子洪も)　B荒れ性の方がパニシング・C白粉下

K17

皮膚科 泌尿外科 肛門科 一般外科…入院室完備
醫學博士 李鍾鎬外科醫院
京城府仁寺町四四(パゴダ公園の東)
電話光化門(光)一〇九一番

愛國洋服布タンス

本品は洋服ダンスの代用品で今大流行の飛ぶやうに賣れるキレイなカーテン張で室內裝飾となる兩側には紀伊吉在のネクタイ掛付洋服掛は三個添付三着以上の洋裝具一切を收納出來在庫品下の兩用になります

本器の寸法(カーテン四尺一間口一尺七寸五分、奥行一尺二寸五分)

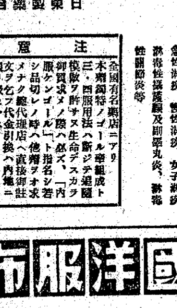

滿洲及中華民國よりの御注文は一個の小包送料…滿・鮮、代引九十三錢御念御送り下さい代引は御斷りします

特製(定價一個) 八圓五十錢(洋服掛二個添付交織裏地カーテン)
特上製(定價一個) 九圓五十錢(洋服掛三個添付厚地高級織物カーテン)

名古屋市中區老松町三ノ二七
伊藤利商店
電話中一九九六・振替名古屋一〇二一七

純國產品

濕布にエキホス

エキホスは國產嗃矢の純正巴布劑にして本品の貼布は最も合理的なる療法として全國醫家の推奬せらるゝ所なり

包裝　一〇〇瓦　二〇〇瓦　五〇〇瓦　二瓩

EXIHOS

適應症
感冒
肺炎
中耳炎
扁桃腺炎
神經痛
ロイマチス
打撲痛、捻挫
齒痛、火傷等

エキホスは諸種の炎症性疾患並に疼痛性疾患に貼布すれば特有の鎭痛と保溫の兩作用により速かに炎症を去り疼痛を輕減し熱を下降せしめ頗る爽快の感を與ふ。用法簡便にして各科に亘る廣範圍の疾患に對し獨自の卓効を現す。

信用ある藥店はエキホスを販賣す

販賣元　合資會社 武田長兵衞商店
　　　　合資會社 塩野義商店
製造發賣元　二巴合名會社
大阪市東區道修町三

A-610(15)T

會社經理統制令 愈よ本日より實施
財務局が施行規則發表

國家總動員法第十一條の規定に基づく、會社經理統制令の朝鮮における施行は、內地より約一週間遅れて十一月五日より施行される事となり、これが施行規則は十一月四日附官報號外、府令第二二九號を以て公布されたが、本府では本令が內容取扱共に複雜なので、一般の周知徹底を圖るため會社の申告により一部宛法令集を頒布すると共に、近くパンフレットを作成することとなつた而して本府財務局では戰時經濟統制法令の用に當り苟も違法の取扱ひをなし、罰則の適用を受くるが如きこと無きよう會社側は本令につき充分の研究を遂げ不明の向きは最寄の税務監督局、税務署につき照合せ（本月廿日迄は本府管理課へ直接照會）せられたいと會社側の注意を喚起すると共に水田財務局長談の形式で本令の內容を次の如く發表した

一、本令の組立　本令は從前の會社利益配當及び資金融通令の中利益配當關係及び會社職員給與臨時措置令を改廢統合し、これに會社資金運用に關する臨時資金調整法の補充的規定と會社經理に關する事項及び經理檢査に關する規定を附加したもので、資金融通令關係は新に銀行等資金運用令が制定せられこれにより別に規制せらるゝこととなつた

二、本令の特異性　本令は會社に對し公益優先の原則を强調し會社は資本金の大小を問はず皆國家目的の達成上國民經濟における責任を分擔することを以て經營の本義とすべきことを明示し、これを立法の根本精神としてゐるのであつてこの點本令は劃期的のものであるといふことが出來る

三、本令の概要　本令の適用を受くる會社及從前の法令との相異點等主なる事項を述ぶれば左の通り

（イ）利益配當に關し適用を受くる會社は從前の拂込資本金二十萬圓以上の會社であるが配當率は從前の基準配當率に據らず（一）直前期事業年度における配當率又は自己資本に對し年百分の八に相當する金額となる配當率の何れか低き方の率に據らしむること（二）且つ必要と認めたるときは期間を定め將來の配當率に付指導をなし得べきこと

（ロ）特別積立金の積立命令は資本金額の如何を問はず會社全般に付適用せられ會社經理の實情に照し必要あるときは之が命令を爲し得べきこと

（ハ）役員及社員給與に關し適用を受くる會社は資本金二十萬圓以上の會社又は職員數（給仕、勞務者を除く）常時三十人以上の會社とす、而して役員に關する給與は新に制定せられた給與統制令に依つて律せられることとなつた

（一）役員給與

（1）報酬に付ては（一）直前期事業年度に於ける支給額の合計額を基礎とすること（二）其の合計額の範圍內に於ける各人別支給額の變更は會社の自由に委せられたること（三）報酬合計額の增額に付ては凡て許可を要する取扱となれること

（2）賞與に付いては（一）原則として資金處分に依り支出せしむること（二）從前の如く前年度賞與額の實績を基礎とせず法定標準又は前期賞與額の何れか低きものに據らしむること

（3）退職金に付いては退職前一年間に支給せる報酬に在職年數を乘じたるものの二分の一迄又は豫め許可を受けたる準則に依り支給するときは許可を要せざること

（4）臨時の給與は從前において全部又は大部分の役員に對し支給する場合に限り許可を必要としたるも總て許可を要する取扱となれること

（5）勤給與は（一）從前同樣準則主義であり一定の期限內に所定に依り報告を要すると（二）之が變更に付ても從前の通許可を必要とすべきこと

（二）社員給與

（1）基本給料（一）初任給は從來準則主義なりしも之が基準を法定したること（二）基本給の增給に付ても準則主義を廢し之が基準を法定したること

（2）手當は一般手當（賞與に準入せらるべきもの）と特別手當（法令に明示せられたるもの）の二本立とし、特別手當のみを準則主義としたること（二）一般手當の支給については平均年賞與率、基本給料月額の九十割の範圍內なるときは許可を要せず適宜支給し得ること（三）特別手當の準則は一定の期限內に所定により報告を要すると共にこれが準則の變更については從前の通り許可を要すること

（3）賞與は（一）一般手當を算入し平均年基本給料月額の九十割以內なるときは許可を要せざること（二）國債又は勤勞債指定せられたる方法によるときは平均年一五〇割迄は許可を要せず支給し得ること、但し九十割超過部分は資金處分により支出すべきこと

（4）退職金は（一）從前の通り準則主義なると（二）準則は一定の期限內に所定により報告を要すると共にこれが變更に付ては許可を必要とすべきこと

（5）臨時の給與は社員の全部又は大部分の範圍を限定せられたること、役員及び社員給與の從前との相異點等は前述の通なるも特に必要と認めたるときは給與の金額又は支給方法に關する命令及各種準則の制定、變更、廢止等の命令をなし得る規定が附加せられてゐるのは特異な點である

（ニ）經費及資金の運用に關し適用を受くる會社は（一）交際費、接待費、廣告宣傳費、寄附金、福利施設費、研究費等の支出に付制限を受くるもの（資本金百萬圓以上の會社但し特別の法令により設立せられたる會社は資本金百萬圓以上の會社と雖も之を除く）（二）經費の支出に付必要なる命令を爲し得るもの（會社全般）（三）固定資産の償却に付制限を受くるもの（適用會社の範圍未定同施行延期）（四）資産の償却に付必要なる命令を爲し得るもの（會社全般）（五）有價證券の取得又は處分に付制限を受くるもの（資本金廿萬圓以上の會社）（六）無體財産權の取得又は處分に付制限を受くるもの（資本金廿萬圓以上の會社）（七）資金の貸付又は借入に付制限を受くるもの（適用會社の範圍未定同施行延期）（八）資金の運用制限（會社全般）

（ホ）經理檢査の適用を受くる會社は（一）經理檢査を執行し得べきもの（會社全般）（二）財産目錄、貸借對照表、損益計算書及原價計算書の作成に付制限あるもの（適用會社の範圍未定同施行延期）（三）勘定科目及帳簿組織を指定し得べきもの（會社全般）（四）經理檢査を爲し得るもの（會社全般）

經費及資金の運用中經理檢査に關する事項の中取扱上主として問題となるべき事項は概ね施行延期となつてゐるので說明を省略することとする

四、內地と朝鮮との施行規則の主なる相異點

轉職者制限（施行規則第十五條）內地においては轉職者の給與は基本給料のみを以て律しをれるも朝鮮においては特殊事情に鑑み內地、朝鮮相互間における轉職者にありては基本給料及びその一割增加額の範圍內、朝鮮內又は朝鮮外地相互間における轉職者にありては基本給料在勤手當（舍宅料を除く）の合計額を以てその一割增加額の範圍內にて轉職後の基本給料及び在勤手當を支給し得る取扱とす

五、其他注意事項

（1）會社職員報告　資本金十五萬圓以上の會社は本令施行後十五日又は三十日以內に提出を要す

（2）役員給與、社員特別手當及社員退職金の準則　資本金二十萬圓以上の會社又は職員數常時三十人以上の會社は本令施行後三十日以內に提出を要す

（3）旅費規程　資本金二十萬圓以上の會社は本令施行後三十日以內に提出を要す

（4）總務費、交際費、接待費、廣告宣傳費、寄附金、福利施設費、研究費　資本金百萬圓以上の會社（特別の法令に依り設立せられたるものを除く）は本令施行後三十日以內に其の豫定額報告の提出を要す、但し本令施行後一ケ月以內に事業年度が終了する會社にありては其の事業年度の分は提出を省略し差支なし

（5）會社經理狀況報告　資本金二十萬圓以上の會社又は職員數常時三十人以上の會社は毎事業年度の決算確定後三十日以內に提出を要す

朝取取引員　五　昭和證券　京城府明治町　電代表[illegible]

朝鮮の資金計畫 物の計畫と睨合せ
松原鮮銀總裁談

松原鮮銀總裁は四日『あかつき』にて東上したが、出發を前に左の如く語る

本月中旬頃金融協議會の會合があり月末には對滿貿易協會で東亞經濟懇談會があるので本月一杯は滯京の豫定である、金融新體制については協議會が中心になつていろいろ具體案を練つてゐるが要するに生産力擴充資金の融通、貯蓄獎勵、公債消化の三つの目標に向つて努力することであつて、最も問題となるのは公債消化を優先的に、次いで貸出の綜合的計畫的の統制といふことである、即ち從來個々別々に何等統制なく自己の計算においてのみ行はれてゐた貸出も國家目的に必要なものに制限しては計畫的に貸出さるべきでその爲めには共同融資といふ形にまで發展するのではないかと思ふ、然しそこには自ら各銀行の傳統特色といふものがあるから此點の按配が最も機微な點になると思ふ、朝鮮は比較的行詰り易い事情にある、最近の金融情勢は預金部の出動によつて一時的に一服ついてゐるやうだが勿論年內は引締まつたまゝ推移するだらう、來年にでも入れば金融の新秩序整備に伴つて本格的に緩和されるのではないかと思ふ、然し何といつても朝鮮は金融界も比較的順調に行つてゐる方であるが、今後は資金の計畫と物の計畫を睨み合せて必要缺くべからざる生産力擴充に邁進すべきであらう、鮮銀券は昨年の九月以降の膨脹率から推すと本年は年末六億近い發行を見るのではないかと豫想されるが、必要なる資金は絶對に出さねばならぬ又鮮銀としてもその準備は出來てゐる

第三回發電水力調査 五百九十八萬キロ
半島電源の豐富を確認

昭和十一年から四ケ年繼續事業で總督府が全鮮河川について調査中であつた第三回朝鮮發電水力調査は半島產業の基本であり、工業の推進力として全版圖中最優位を誇る水力電源の將來性を確然たらしめるものであり、內外の注目を受けてゐるがほゞ資料の整理を終つた、これが內容の綜合によつて建設計畫その他朝鮮電力問題の上に重大たる電力開發の計畫化がなされることになるが、この包藏水力電氣量は〇〇〇〇〇〇〇キロワット（滿洲國折半分を含まず）となつた近く一切の集計が終り次第その內容は發表されるが、これは第二回調査の〇〇〇〇〇〇〇キロワットに比し、一八〇パーセント、〇〇〇〇〇〇〇キロワットの大增加で、半島プロパーの未開發電源の豐富を立證した

新經濟秩序と金の意義（上）
朝鮮銀行總裁 松原純一

世界は今、未曾有の大規模な、且つ深刻な戰爭狀態になつて居ります。東亞におきましては、日支事變即ち我が聖戰は既に滿三年餘に亘つて居りまして、而もその戰線の極めて大規模なことは御承知の通りであります。歐洲におきましては、獨伊樞軸に對しまして佛蘭西は一敗地にまみれ、遂にその本國の中に閉ぢ籠められることになりましたが、獨伊側の對英作戰は、愈々激烈を加へますと共に、戰亂は最近はバルカンにも及ぶ樣になりました。米國は未だ正式に參戰するには至りませぬが、道義的及び經濟的には殆ど參戰狀態といつても差支へない現狀になつて居りまして、文字通り世界戰爭の段階に入つてゐるといふも過言ではありませぬ。

今、茲に戰爭の前途を豫言しますことは憚りますが戰後の世界は大體四つのブロックに分れるだらうと觀る人が多いやうであります。即ち獨伊樞軸、ソ聯、日本及び北米合衆國を中心とする各々の廣域經濟の成立が豫想されることであります。その結果と致しまして自由通商を基調とする世界經濟は多大の變革を餘儀なくせられるに至り、從つて、國際間の貸借決濟にも從來と異る方式が採られるのではないかといはれて居ります。

このやうな見透しは、主として獨伊方面に行はれてゐるのであります。英米においてはこの種議論は餘り問題となつて居りません。獨逸、伊太利は金の産出は少く又所有金も少いのであります。それ故に獨伊はナチス經濟政策採用以來、國際決濟に金を用ひない方法を採つて參りまして、戰時中に於ても金による決濟は行つて居りません。そこで獨逸に於ては第二次歐洲大戰終了後に於ても、同樣のことが出來ると信じて、金の國際上に於ける王座的地位を否定する思想が强く生じてゐるのであります。獨逸の經濟大臣兼帝國銀行總裁フンク氏の如きは、戰後に於ては金は世界通貨として復活しないと主張し、マルクを中心とする廣域經濟圈的制度の確立を提唱してゐるのでありまして、この意見は各方面に多大の反響を呼んだやうであります。

我國に於ても、一度この意見が新聞雜誌等に紹介されまして以來、國家的に金は此程必要でなくなるかも知れん、といふやうな見方が生じつゝあるやうに見受けられますが、ドイツの思想と我國の現狀とをゴッチャにして、金を輕視することは早計の至りと申さなくてはなりませぬ。從來とても貿易上における金の不要論は學說として一部に唱へられ、ケインズ氏の說は必ずしも新しいものではありません。

世界經濟と申しますか、人類の生活が永遠に金の束縛を受けることは必ずしもよいとは思ひませんが、然し國際間の最後決濟が金によつて行はれてをり、金に代るべき他の適當な物がないことは如何ともなし難い事實でありまして、この現實を吾々は直視することが必要であります。即ち金さへあれば外國から自由に物が買へる事實を認識しなければなりません。

一度この認識を得ますならば、金無用論の如きは遠い理想であつて、金の意義は、尙々大いなるものがあることを識り得ると思ふものであります。

特に我國の立場から觀ますると、我國は貿易及び貿易外の收支に於て、遺憾ながら支拂超過の已むなき現狀にあります。

この支拂超過を決濟する方法と致しましては、海外にてクレヂットを設定するか、外債を募集するか、それとも金を現送するかの三方法しかないのでありますが、最近の國際情勢はクレヂット（信用借入契約）を設定することは頗る困難であり、又外債の募集も殆ど不可能な狀態でありまして、最後の手段として金の現送による外ないのであります。

そこで我國と致しましては、政府の手によつて金を現送してゐるのでありまして、その額は相當多額に上つて居ります。

これによりまして我國は、戰時の遂行に必要な資材を輸入し、以て事變の遂行に當ると共に國防の强化に努めて參つてゐるのであります。

從つて、政府は金の增産を計畫致しまするほか民間に保有せられてゐる金の政府集中を期してゐる次第であります。

御承知の如く我國は、現下の時局を乘り切る爲に國家總力を擧げて、高度國防國家の建設に邁進することに相成つて居ります

株式金融　公社債　株式
藤本ビルブローカー證券
京城支店　黄金町

株式取引所の新體制、先づ連絡緊密化が必要
横山朝取々締役談

全國株式取引員組合聯合大會に出席して三日歸城した朝取取締役横山慶氏は同大會に於ける取引所體制問題論議の模樣について左の如く語る

證券界の新體制については急進論、自重論あり種々意見も出たがムッソリーニが新秩序建設に着手して取引所問題に手を觸れたのは六年後であり我國に於いても他に多くの問題が山積してゐる際取引所新體制が表面化するまでには相當の時日を要する筈であるから早急に決定する必要はないといふ意見に一致した

差し當つての問題としては取引所の綜合問題があるがたとへこれが實現するとしても東京、大阪に次いで朝鮮に存續されることは間違いないから朝取として[illegible]は所謂我國の三大市場として發展が期待されてゐるが最も心配されてゐるのは取引所の步調が揃はないとの事であるが最近東京が獨斷的だとの非難があり、とかく取引所間の連絡を缺いでゐるので新體制に卽應するには先づ取引所間の連絡緊密化が痛感される

コンベヤーベルト　モーター印
コイシベント　コイシVベント
東海護謨工業株式會社
四日市・東京・大阪・名古屋・福岡・札幌・京城

箸、化粧品等の公定價格を決定

總督府では價格等統制令の規定に基づき、內地移入及び鮮內產化粧品（バニシングクリーム、コールドクリーム、クレンジングクリーム、煉白粉、水白粉、粉白粉、クリーム白粉、化粧液、化粧下、化粧水、ポマード、香油、ブリランチン、チック、齒磨、口紅、頰紅、眉墨（ヤトニック、ベーラム及び染毛料）の販賣價格を指定、四日附告示した

株式 下押 空賣撤廢

前場　空賣制限は愈よ解除されたので賣方の利喰急ぎの賣物を呼んで新東は十五圓六十錢と一圓二十錢方下押して始まり、あとデリ安を辿つて止めは五圓二十錢と安値引けを告げた、しかし安値は突込んで賣る向きもないので押目は堅調で底堅い振合ひであつた、その他も何れかといへば底深押しはなく、何れかといへば底堅い氣配であつた

後場（小康）前場安値引けの氣分を受け、押目は買物も現はれ一圓五十錢方反發した、その他も買物は再び現はれ一圓五十錢方引締まつたが、その他株は總じて小康であつた、米大統領選擧の結果が判明するまでは目立つた動きはなからうと一般は見てゐる

悪目は寧ろ買氣

新東一杯の立會ではなかつたが、空賣制限撤廢の一齊に整理された結果で賣方の利喰ひが出るのは當然であるが、新規買物も加はつて賣物は消化難の振合ひとなり總體的に見送り氣味となつたが、何ら悲觀すべきことなく悪目は寧ろ買場と見られる、押目は再び買直されるものと見て差支へなからう、相場の環境は未だ良好で金融情勢も政府の手心によつて緩和が期待され、また國策的な問題として目下一般に注目を集めてゐる

現物總體保合

現物は總體に保合であつたが、新興株は依然人氣に乏しく、手持株は投げ物も見られず、今後の出方が注目される

人絹株引締まる

人絹株は最近の海外の買氣が續いて居るので、弱氣の觀測が多いが、直しの買物が多く、市場は引締まり氣味を呈した、五十錢高、新日本レーヨン二十一圓五十錢

國際汽船續進

國際汽船は朝から人氣を集めて買はれ一圓方上伸し、商內も活況を呈し、一圓五十錢方高となつた、戰時下の海運界の好況を背景に今後も强調を續けるものと見られる

短期新東大引

	値段	時間
後場		
大阪	一一五、一	三、〇六
東京	一一五、四	二、四二
	一一五八	一〇、一〇

朝取買物出來値

高周新	四七五	西鮮化 五五
京電	三五四	鐘紡 六六四
小林鑛	五五二	

理化興業荒川工場の工事進捗

理化興業では計畫中のヴァナジウム精錬工場を荒川に建設中であつたが、この程工事は略々竣工を見る段階で、來年早々には火入れを實施する見込であると云はれる

會社メモ

生糸 新材料待 閑散

【横濱電話】休日明けの市場は、十七日以來の一般の先物關係に鑑み、アメリカ筋の模様眺めに賣買共に手控へたが、その後十一日前後の新材料の發表に待つところが多いので、各限を通じ一・五錢方の小高を示した

東京國債

甲號五分一〇三、九五▲一四、四分一〇二、五〇▲ 一九六、五〇

明治街錄音

肅清は愈よ決定され、市場本來の自由取引に立戾つた▲人氣も一應まで立直つて來るが目立つた反發はなく若干賣方の利喰賣物が現はれた位で何れかといへば沈滯した場面である▲これで商內も漸次活況となり仕手の斷乎たるものと見られるが何分戰時下の經濟界であり急激なる變動は經濟界自身が好まぬところである▲相場も安値から十五圓方の棒戾しをやり日はまだ淺いし相場も若いからなほ戾りの理想性がある譯だ▲假りに押目があつても下値は再び買直されるものと觀てよい▲地方筋もさきの崩れに持ちへられず大部分投げたやうだが、今度の戾りは不鮮明ながら氣味は變つて來たし何れは買つくものと期待される▲アメリカ大統領選擧も愈々よ今日ルーズヴェルト大統領の再選を見せるかによつて極東政策も大轉換を見せるだらう▲ル大統領再選の場合は對日政策は今後なほ壓迫の手段を講ずるであらうがウイルキー氏當選の場合は對日融和策の採用が豫想され選擧の結果如何によつて戰爭か平和かの大分岐點となる

現株市況

◇鐘紡 一〇二圓〇 同新七二圓五 殖銀七〇圓三 同新三六圓三 中央無盡一八圓五 ◇朝鐵六〇圓〇 第一新二二圓〇 第二新一九圓八 第三新二七圓〇 第四新一一圓六 京電二四圓五 京春三五圓〇 朝運五六圓〇 京電七八圓五 同新三六圓〇 合同六四圓〇 西鮮二〇 合同六三圓三 漢電三〇圓三 ◇朝鮮製紙三七圓三 小林鑛業五〇圓五 マグネ新三一圓八 東

海外情報

米棉週報

【ニューヨーク】先週のニューヨーク棉花市場は、市場撲滅策で商內も不活潑であつた、週初め場外筋の買物が出て相場は引締つた、その後賣物が出て相場は引緩んだが、その後インド筋がこの程買物に入り、十日以上の先物に上伸した

市俄古小麥況

【シカゴ二日發】市況は氣迷ひながら大詰めに近づいたので、繁榮筋の觀測が逐々かけはれてゐた

株式（四日）

銘柄	寄付	大引	高値	安値
朝新	[illegible]	[illegible]	[illegible]	[illegible]
大新	[illegible]	[illegible]	[illegible]	[illegible]
東新	[illegible]	[illegible]	[illegible]	[illegible]
滿業	[illegible]	[illegible]	[illegible]	[illegible]
朝鐵	[illegible]	[illegible]	[illegible]	[illegible]
鐘紡	[illegible]	[illegible]	[illegible]	[illegible]
同新	[illegible]	[illegible]	[illegible]	[illegible]
製鐵	[illegible]	[illegible]	[illegible]	[illegible]
弘中	[illegible]	[illegible]	[illegible]	[illegible]
高周波	[illegible]	[illegible]	[illegible]	[illegible]
小新	[illegible]	[illegible]	[illegible]	[illegible]
南新	[illegible]	[illegible]	[illegible]	[illegible]
朝鮮新	[illegible]	[illegible]	[illegible]	[illegible]
マグネ	[illegible]	[illegible]	[illegible]	[illegible]

朝取算定と日步

大株長期・大株短期・東株長期・東株短期・京株現物・東京現株

[illegible]

商品（四日）

大阪綿糸・大阪棉花・先物各限 [illegible]

外國爲替（四日）

倫敦金塊・倫敦銀塊・米棉・印棉・スチール株・アナコンダ株・日米爲替・英米爲替 [illegible]

金融（四日）

東京コール・日銀帳尻・對米・對英 [illegible]

公社債利廻表（4日現在）

銘柄	利率	價格	利廻	殘存
甲號五分利	50	103,90	4,65	[illegible]
第二五分利	50	103,90	4,74	[illegible]
廿一年四分半	45	102,15	4,06	[illegible]
一回四分利	40	102,30	3,83	[illegible]
一回四分利	40	102,60	3,83	[illegible]
廿三年三分半	35	94,65	3,73	[illegible]
甲三分半	35	97,00	3,70	[illegible]
師首四分利	40	196,50	3,90	[illegible]
32年五分半	35	98,00	3,69	[illegible]
米貨六分半	65	360,00	5,59	[illegible]
滿洲四分三	40	99,60	4,04	[illegible]
東京市い號	43	100,20	4,26	[illegible]
十四回京城道	43	99,90	4,31	[illegible]
政保リ興業	42	99,90	4,22	[illegible]
182回	43	100,20	4,2	[illegible]
168回	43	100,00	4,30	[illegible]
171回	43	99,00	4,17	[illegible]
181回	40	98,30	4,21	[illegible]
196回	42	99,60	4,25	[illegible]
155回東拓	43	100,00	4,30	[illegible]
133回	41	98,60	4,36	[illegible]
41回	45	100,30	4,45	[illegible]
49回	43	99,95	4,31	[illegible]
67回	43	99,95	4,31	[illegible]
三回北支開發	42	99,35	4,28	[illegible]
政保1回	42	99,35	4,28	[illegible]
〃 2	42	99,35	4,28	[illegible]
3ろ東電	43	99,95	4,31	[illegible]
政保1日鐵	42	99,35	4,28	[illegible]
3ろチッソ	43	99,90	4,30	[illegible]
一回帝蠶	43	99,80	4,32	[illegible]

鮮魚青果市況

（四日　中央卸賣市場）

各地產物・鮮魚・青果・蔬菜・果物 [illegible]

長期・短期・實物　之御用命
朝鮮取引所證券取引員
營業案內　株式日報　相場通報　御希望ノ方ハ御一報次第呈上
京城府黄金町二丁目一九九
電話本局 代表5170 5177 5178 5179 7059
三田原秋三郎商店

朝鮮郵船仁川定期出帆
京城府南大門通五丁目　朝鮮郵船株式會社
代表電話②本局三一一九五番

三和株式現物店
京城府明治町二丁目
代表電話本局六〇一番

本日の仲值
山本源作商店
京城府明治町

短期部
現物部
東亞證券
京城府明治町二丁目九一

大原證券會社
京城府明治町二丁目
代表電話本局五一一一

京城最古の取引店
株式讀本御申越次第呈
朝鮮取引所取引員
白井友之助商店

朝鮮郵船定期
仁川より青島・上海への最捷路

大阪商船京城支店
電話②二〇一〇・一〇三一番
京城府南大門通二丁目

大阪商船臨出帆
朝鮮運送仁川支店

東寶映畫　浪花館
四日ヨリ上映時間表
ニュース 1,10 4,00 7,00
青春リズム
空想部落 1,30 4,20 7,20
ノンストップ紐育 12,00 2,50 5,40 8,40

大陸劇場
二日ヨリ上映時間表
世紀の凱旋 12,00 3,15 6,30
彌次喜多怪談道中 12,23 3,38 6,53
愛の暴風 1,45 5,00 8,15

本町京劇
一日より六日まで
夢見る娘
新興東京特作
小袖
ニュース

若劇
十一月三日よりの上映時間表
文化映畫 12,00 3,10 6,30
ニュース
スクリーン アトラクション 12,20 3,30 6,5
大平原 12,40 3,50 7,1

京城寶塚劇場
三〇日より五日まで
ジャングルの女王 12,00 9,00 3,15 6,40
ニュース
風の又三郎 1,25 10,25 4,40 8,05
日曜は九時開場

明治座
四日ヨリ十日マデ上映時間表
新月夜鵜 12,00 3,10 6,20
日本ニュース 1,00 4,10 7,20
世紀の凱旋
薔薇命あらば 1,42 4,52 8,02
日曜日は午前十時半開演

京龍館
四日—八日
日本ニュース
新興京都作品
森一生監督
大谷日出夫・羅門光三郎・森光子主演
續阿波狸合戰
新興東京作品
久松靜兒監督
宇佐美淳・黒田記代主演
母の願ひ

京日文化映畫劇場
一日より七日迄
日獨伊三國同盟成立
1 明朗獨逸週間
2 日映海外ニュース 文化映畫
3 東寶記錄映畫 長篇
4 獨伊の對英戰
シュメリング對ルイス
5 日本ニュース
世紀の凱旋

中央映畫劇場
毎日正午開映
文化映畫ニュース
親なればこそ
アヴェ・マリア

壽樂館
十一月三日—五日間午後八時開映
ニュース 12,00 3,09 6,23
天然色マンガ 12,10 3,19 6,33
大楠公 12,23 3,32 6,46
毎日十二時から日曜祭日は十時開映

朝日座
十一月一日より
電擊爆笑漫才

和信映畫館
十一月一日ヨリ十一月七日マデ
1 日本ニュース
2 スクリンレビウ
3 漫畫
4 文化映畫
5 音樂映畫
6 農村
7 國際科學映畫の神秘

我が將兵の渇を醫した 日露役の史蹟龍井

奥氏の美擧に蘇り永久保存

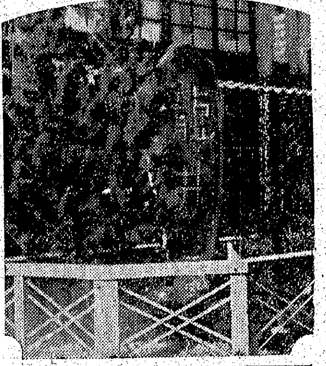

【鎭南浦】輝かしい日露役の史蹟を永久に保存せよと府會議員奥卯三郎氏の提唱により、氏自ら私費二千五百圓を投じ去る九月廿四日から起工、以來史蹟整備中であった府内龍井町二七の四ツ角にある龍井は、井戸及び附近周圍の玉垣、芝生の植樹も去月卅一日を以てみごと竣工したので、奥氏は三日明治節の佳辰をトして午後二時から上野府尹、早瀬警察署長、河村商議會頭をはじめ府内の官民有志三十餘氏を招いて現場で盛大に竣工修祓式を執行した、宮城遙拜、默禱の後、古本神官によって修祓、獻饌の儀が行はれ、次いで奥氏の挨拶、上野府尹、河村商議會頭の祝辭があって午後二時五十分終式したが、今回の奥氏の此美擧は各方面を感激させてゐる

日露戰役當時、鎭南浦は一寒村であったがその地の利は早くも軍の着目するところとなって第一軍の上陸地となり、また鴨綠江軍の根據地となり、碇泊場司令部や兵站支部が設置され、港には自鐵丸の大輸送船が堂々江を蔽して帝國の威容を誇り、天晴れ兵站前進基地として重大役割を演じたが、鎭南浦は干潟埋の埋立により出來た關係上、當時適當な飮料水乏しく兵馬の用にも困却してゐた際、たまく發見された前記〝龍井〟（當時無名井）を浚渫すると

滾々として清水が湧出し時の我が兵を喜ばせ、時の碇泊場司令官高橋陸兵少佐は喜悅の餘り自ら〝龍井〟と命名し自然石を以て記念碑を建て〝鐵山の陶、明嶺の甲〟云々の美文を揮毫して彫込み今日に至ったもので

奥氏今回の美擧は齊しく府民の感謝するところでこれを機會に或は有志間において史蹟保存會ともいふべきものが設置されるのではないかとみられてゐる【寫眞＝竣工した龍井】

實を結ぶ實踐の花

空地を利用し米を作って獻金 寺洞國婦會員の美擧

【平壤】新體制の模範的實踐が平壤府外寺洞國防婦人分會で實を結び、各方面の賞讃を浴びてゐる——昭和十二年八月設立された同分會では海軍燃料廠所有の空地が何らなすところなく放任されてゐるのに目をつけ、これを耕作し有効に利用せんものと分會副長河野タツ子さんが六十餘名の全會員に呼びかけ燃料部、郷軍などの後援を得て會員一致協力し水田を作ったところ、收穫期に入り會員の勤勞も實を結び去る十月十三日刈入れの歡びを迎へ、附近の農家から無償で稻こき機など借り受け籾に仕上げ、各會員が市價と同値で分配し、その代金二百四十五錢に上ったので分會の所期の目的通り國防獻金として献金することになり、この程分會長古原スマさんの名で海軍事務所に献金したが、空地利用による食糧對策、勤勞奉仕、皇軍に捧げる感謝の三重奏は銃後婦人の美談として讃ばれてゐる

大阪と神戸で荷主懇談會

有意義な局鐵の催し

【淸津】大阪市における朝鮮航路荷主懇談會は十月廿八日午後一時から大阪市中之島新大阪ホテルで開催、出席者は大阪鐵道局運輸部長以下四名、大阪商業會議所交通部長以下四名、大阪市有力荷主三十五名、船會社、海運會社、協會組合代表十名で、主催者側は鮮鐵大和田營業部長はじめ石塚參事、咸興常務、水島淸津港運會社、淸津同交通部長、淸木同營業部長ら二十名

先づ大和田營業部長から鮮北淸鐵沿線一帶の事情、鮮鐵の淸津港設備の整備に至る顚末、港灣設備の概況等につき詳細説明して主催者側の挨拶に代へ、懇談に移ったが、大阪荷主側の要望としては

▲小口扱貨物扱驛の增設（淺香本店）

▲淸津における統計上に現はれたる拔荷、荷傷防止（萬納合名）

▲中繼作業の圓滑、設備その他改善

▲着荷證明の迅速を期すべき航路の擴充要望（淸津商議）

等の要望に對しそれぞれ大和田課長、石塚參事、咸興常務、若島淸運の諸氏から懇切な答辯あり、同四時四十分散會した、なほ神戸における荷主懇談會は卅日神戸市東亞ホテルで開催との報告が一行中の稻垣商議交通部長から本社淸津支局に達した

この銃後にこの志願兵の妻

【公州】郡下長岐面出身松本武雄君は本年八月名譽の志願兵合格者として目下訓練所に入所し模範兵として日夜訓練にいそしんでゐるが、同君の愛妻崔氏さんは夫の入所以來天晴れ帝國軍人となり皇國のために盡さんことを祈りつゝ、毎夜井戸の淨水を桶門二ケ所に供へ、毎朝國旗を掲げ、夫の机上にはその寫眞を飾り公州神社の御守を供へて三度々々陰膳を供へ一日も欠かしたことなく、かつ家にあって一生懸命に働くなど、軍人の妻としてその至誠は近隣の人々をして感謝せしめてゐるが、去月十七日には長岐面志願兵後援會では長岐小學校六年生及び職員全部と唐吉里消防組、婦人團、面職員、警防團員等百餘名總動員で同君の家

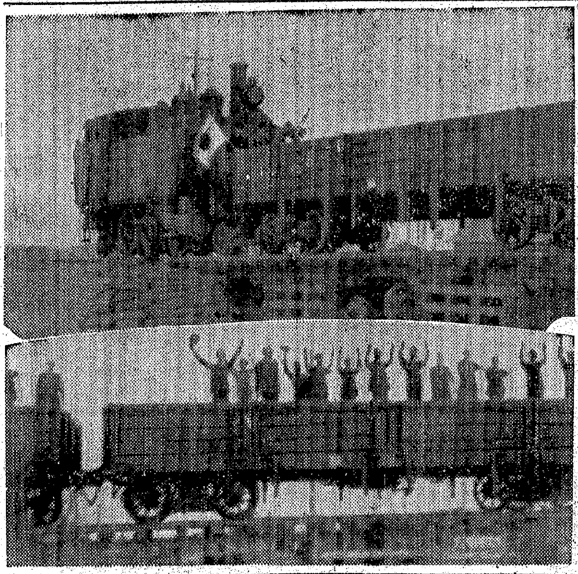

開港以來の記錄

經濟の活況に伴ふ城津貿易激增

【城津】北鮮經濟時代の中核的存在である城津港が殷賑、經濟の活況に伴ひ殖かな物資の港都城津の底力を證示するらず港都城津の底力を證示する東海岸制覇を生み出さんとしてゐるとき、過去の諸記錄を完全にノックアウト

十月の貿易にて移出千八十九萬四千八百二圓移入三百廿五萬五千三百七十二圓計千三百十五萬百七十四圓といふ明治卅二年開港以來の大記錄を造り上げた、これは實に北鮮の躍動を示してゐるもので、更に地下資源の活潑なる開發と、これに伴ふ工業の勃興による增加と相俟って......

鐵鑛列車今ぞ走る

日鐵西港に感激の乘込み式

【淸津】工場淸津の躍進に拍車をかける日鐵專用西港の一部は愈々竣工の通り完成を見、これを契機に事變下日本の鐵鋼の飛躍的增產に翼へ目鐵構内への處女鐵鑛列車を迎へる乘込式は一日午後三時二十分から開始された、この日大野知事をはじめとして關係者多數參列、日鐵から三鬼所長、細井工務、增田鐵鑛部長以下全所員がこの世紀の鐵鑛列車を迎へるため式場につめかけ、午後五時十分萬歲の聲とどまる中を汽笛も高らかに處女鐵鑛列車は汽車の音も高らかにするくく式場に乘り込み斯くて萬歲、續いて作業、次で三鬼所長の挨拶、大野知事の祝辭で日鐵萬歲を三唱して意義ある乘込式をとげた【寫眞＝鐵鑛列車と感激の乘込式】

苹果にも新體制

内地向け全鮮七圓五十錢均一 宣傳も自肅の一色

爪生理事語る

【鎭南浦】去る廿八、九の二日間京城全鮮果實協會で開催された全鮮苹果業者事務打合會に出席中であった爪生鎭南浦苹果組合理事は一日歸南したが打合會につき次の通り語った

今度の全鮮業者事務打合會は本府の農林局農務課、商工課の各課からそれぞれ係官の臨席を得多數業者出席のもとに開催されたが、滿洲、支那等各方面への輸出數量はさきに決定した數量より幾分の減少をみることゝなった、次に輸出許可制の問題であるが、從來輸出後許可するといった業者にとって頗る便宜な制度が設けられてゐたが、今後は一切輸出前に許可手續きを要し、許可證なしには全然輸出が不可能となり、一方滿洲でも業者は輸入許可證が必要となった、この點各業者とも充分考慮する必要があらう、來年度の罐の配給については本年以上に配給が困難視され、これが緩和策としては代用品の研究を大々的に行ひ、出荷販賣の徹底を期すが肝要であると考へられる、なほ例年行はれてゐた特賣林檎は本年は自肅の意味で從來の四圓目の販賣方針を四圓分に減少し値段も全鮮各地の値段と一率に協定して一箱七圓五十錢で内地に移送すること〻なったが、それも例年の如き宣傳は一切行はず、特に申込み者だけに限られた範圍内で特賣することになったから豫めその點府民各位において御諒承願ひたいと思ふ

平山、載寧、鳳山等八ケ郡に亘る作付面積千五百七十五町歩は前年比して百廿町歩の減少にして本年度收穫豫想高二百五十八萬六千四百四十七瓩は前年度耕作面積二千四百九十五町歩に對する收穫四百十七萬餘瓩に比し其收穫頗る良好で本年度作柄狀況は七月中における長期霖雨のため移植後の肥培管理作業著しく遲延せられ甘藷地通過に陷り生育遲々として進まざる狀況であったが、その後八月中旬から收穫期に入って天候順調、成熟調にして收量においては大體平年作、品質においては例年なき優良品を得ることになり、反當平均收價金、米國種二百圓、朝鮮種八十圓を超過する見込みである

興安嶺で大猛獸狩

明春一月末展く豪華版

【奉天】嚴寒の興安嶺で痛快極まる猛獸狩が明春一月の末頃チチハル鐵道局、ビユロー、觀光協會主催の下に全滿の獵天狗連を集めて行はれることになり一般の興味を呼んでゐる、場所は白城線白狼から前線附近に至る南興安嶺一帶で獲物はハンダハンを主とするが、このほか狼や熊や從來棲息しないとみられてゐた虎も稀に目擊してゐるので、壯烈な大猛獸狩の繪卷を展開するものと期待されてゐる

擧る葉煙草景氣

【海州】專賣局沙里院出張所管内における葉煙草耕作狀況を見るに耕作指定地信川、松禾、殷栗、長淵、甕城

〝詩吟〟を通じて國體觀念の涵養

中初等校が研究會

【鎭南浦】學園が校した素晴らしい計畫、府内中初等學校職員生徒兒童を網羅した〝鎭南浦詩吟研究會〟が結成されるべく加藤小學校から發表された、同會の會則は次のやうなもので目下着々準備が進められつゝあるが詩吟を通して國體觀念を涵養し銃後の士氣を鼓舞しようといふ時宜に適した時局下相應しい計畫として一般からの期待は大である

▲鎭南浦詩吟會々則

一、本會を鎭南浦詩吟研究會と稱す

一、本會の目的は日本獨有の詩吟を研究し併せてこれが普及を圖ること

一、本會の會員たることを得るものは府内中初等學校教職員生徒とす

一、本會は左の行事を示す

イ、例會 毎週一回會員集合して研究を行ふ

ロ、大會年二回開催して一般に普及を圖る

ハ、他の會合に參加して適宜發表を示す

ニ、知名の大家の招聘を行ふ

× × ×

石炭積場不足 墨湖港の惱み

【墨湖】最近三陟炭は日に三千噸以上墨湖港に運送され黑山と積みあげられ異風景を示してゐるが、船腹の不足が當局者の惱みの種となってをり、搬出がうまく行かないので石炭積み場が不足し頭痛鉢卷の態である

群山、長項間渡船

來月一日から府營へ

【群山】群山、長項間の渡船經營は去月卅一日附を以て十二月一日から群山府に許可された、この渡船は昭和五年前田府尹時代に府民の反對を押し切って京南鐵道に讓渡したものだが、その期限が去る卅一日となってゐたので、池田府尹と竹崎土木課長が捨身の努力によって取戾したものである、米穀事情の變革に伴ひ穀物聯所の廢止、加ふるに二千百十三萬圓を投じた工場誘致のための工業用水事業が三年間も眠りしてゐるのと、昨年の旱害で極度に衰微沈滯してゐる群山にはこの渡船許可の朗報は正に文字通りの起死回生の感を覺してゐる、なほこの外四十萬圓を要する某工場設置も明るい調に運びつゝありその敷地買收金五十萬圓を予記してをり群山は今夜明け前の感刺さを思はせてゐる

商工第二課

異例の增員

【大邱】經濟統制の强化により今後における道商工課の事務はいよく複雜となって來るので同商工第二課では明年度豫算で各郡における物價並に物資配給に關する職員（郡屬）の增置を要求することになった、大藏明年度道豫算は新規增員を認めずの原則で無方針を決めてゐるが、商工課の要求は全く時局對應經濟統制運營の萬全を期す見地から特別の事情あるので本要求の成果は注目されてゐる

タンニン資源の確保と生產擴充

黃海道の柏林造成計畫

【海州】道では軍需用タンニン原料に生產せしめるため、道内を通じて原料採取專用カシハ林約一萬五千町歩を造成する▲道内地域カシハ林の分布狀況、將來の保育利用、林產物需給關係等を考慮し一部約二千町歩以上の集團カシハ林造成可能と看做される碧城、金川、平山、新溪、谷山、松禾、殷栗、鳳山、瑞興、長淵、遂安各郡に實施する

【海州】道では軍需用タンニン原料の增産擴充を圖るため自給計畫を樹立し鋭意努力實施してゐるが、タンニン原料の國內充足を圖ることは最も要事で、幸ひ黃海道には至る道ところにカシハ林分布しその面積相當廣く、最近軍需用タンニン原料として同カシハの皮を大量搬出して來たが、從來の取扱ひが適切を缺いだため蓄積量も概して少く、將來の生產保續を期待し難い實情にあるので左の通りカシハ林造成地區を指定、地區内林野に對しては濫伐の制限を行ふと共に特殊的保護增殖に集約的利用を促して同資源の確保と生產擴充を企圖してゐる、將來カシハ皮を造成目標面積

〝世紀の港都・力の港都〟

記念事業木浦府民歌決る

【木浦】府が二千六百年記念事業として廣く全國から懸賞募集した『木浦府民歌』は銳意審査中であったが、愈よ一日入選者を決定、發表と共に賞金百圓を授附した

【入選】咸鏡北道羅南本町八四喫茶店 鶴谷身

【佳作】和歌山縣日高郡川上村川原一四八 西川好太郎

入選者鶴谷氏は咸南師範文鳳中學を卒へ咸北道警察部警務課に勤務、現在は外事警察に勤務する警部補で當年卅三歳の明朗な郷土詩人でその作品は次の通り

（一）
潮騷鳴る新潮に 儒達の山の影織りて 見よ玲瓏の朝ぼらけ 躍進やまぬ半島の 門に薫る新文化 世紀の港都大木浦

（二）
湖南多島の大饗庭 開きてこゝに堂々と いま躍國の意氣高く とよむ船笛の南北 力の港都と競ふわが府民

（三）
御稜威の下に烈々と 進取の意氣火と燃えて 使命に勇む總力に お〻揺ぎなき皇國の 興亞の礎は燦と湧く 希望の港都大木浦

赤誠の慰問袋

【釜山】地方法院刑務所では職員一同が十月分俸給中百分の一を醵出し慰問袋十個を作成、一日府廳兵事係へ寄託した

競書會

【釜山】地方法院内に組織されてゐる釜山法院書道會では三日明治節をトし第一回競書會を同院會議室で開催

岡信水產課長 漁期の北鮮へ

【咸興】漁期に入った水產北鮮視察のため本府岡信水產課長は咸北から五日新浦に着きさらに六日午前十時五十六分着列車で來咸、各方面を視察の上、七日午後八時發で元山に向ふ

慶北の物價委員會

【大邱】注目されてゐる府郡における生鮮食料品の公定價格を決定する各道の會は五日本府で開催されるが、この會議終了後慶北では直に道物價委員會を開き道内生鮮食料としての魚類並に生果物の公定價格を決定する

赤行雙犯人送局

【咸興】咸興小松以下の慶州竊盜を狙ってゐた咸興署署長等竊盜團の犯行狀況人、元不破以外一名はその後頗る嚴重取調べを進めてゐたが一件書類と共に咸興地方法院檢事局へ送局した

子は誰のもの？

女兒を中に爭ふ父二人

【鎭南浦】誰の子か？、今年八歲になる女兒を繞って二人の父親が現れ互ひに俺の子供だと爭ってゐる、平壤府上水口里四七國本甕建氏は昭和五年十月府内某所に内縁の妻として同棲中、昭和七年六月同女は姙娠したが、都合で同年八月國本氏は府内碑石里に移住し翌八年五月十五日女兒を分娩、國本氏は順姬と名付け康女に養育させて來たが、康女の態度が思ひしくないため遂に離別したが、順姬は府内碑石町五五安田明鎬氏との間に生れた子供として安田家に入籍してゐるのを昭和十一年國本氏が發見し、順姬の引渡し方を要求してゐたが一向に應ぜず安田との間に生れた子供だと頑張るので遂に告訴沙汰になったもので、目下金川法院の手で取調べを進めてゐる

金井山林道

延長八粁竣工

【釜山】昨年來慶南道山林課で設計工事中であった金井山林道はこの程漸く竣工したが、この林道は東萊溫泉を基點として金井山城東門に出で本城は金城里を經て鄕浦道に接續し支線は金城里を經て東萊へ通ずるもので全長は約八粁におよび、景勝の探勝と開墾の開發に至大なる關係を持ち、金井山城は釜山市民と勝地である、この林道附近には山城及び梵魚寺があるだけにハイキングコースとしても鐵時間で府民の殿堂に最適なコースであり、道當局では金井山府民の利用方法を研究してゐる

淸山莊全燒

【淸津】二日午後五時北星町淸山莊より發火水利の悪い高所にあるため火は見るくうちに三棟百四十坪をなめつくし同午後五時半鎭火した損害約四萬圓、原因は目下淸津署で取調べ中なほ火事場にあった鮮人の同內北星町一番地八村仁淳七男林七星は火がボイラー破裂の爆音を聞いて現場に驚嚇し卽死した【寫眞＝燒けた淸山莊】

全滿の半島同胞が〝特別工作班〟編成

東南地區の肅淸に大きな役割

【奉天】日滿ソの三國々境地帶は山岳、樹海の白色恥禍であるため未だ王道國家の光明に浴せぬ分子の存在する間島省の現狀から、東南地區居住民の大半を占める半島系大衆中に『かゝる者があっては吾等の恥辱だ』と同地方に對する物心兩面の協力を全滿百五十萬圓の半島同胞自身の手により實行し明朗な道義國家完成に貢献しようと金鐵株分會長、伊原間拓總局參事官、朴總領事等が發起人となり『東南地區特別工作後援會』を設け積極的工作を開始することになり、この程新京、吉林、牡丹江、間島、濱江、通化、東安、興安東、興安南、北安省から凡そ五百名が協和會首都本部に參集協議の結果

【新京】徳原參謀、崔運大教授中原間島省次長【總務】伊原間拓總局參事官、朴總領事、金鋼林分會長【幹事長】張總務處參事官【幹事】十名【職員】數名（各地區常務）

の陣容で特別工作班を編成することになった、この特別工作班の任務の第一として半島系同胞の宣撫を行ふほか、第一線對する匪賊工作の實施を主とし、現地肅淸工作への協力に努力すると共に日滿軍警に對する慰問を行ふほか、無辜者の歸農、滿洲國現狀の認識徹底に力を注ぎ、一方、第一線討伐隊を慰問し、兵隊の慰問、報告地區住民に對する慰問の施策をなすものである

金密輸一味

十四名に判決

【全州】今年四月全州を騒がせた金堂塲、金光三郎（假名金敏錫）田承周等を主犯とする一味十四名にかゝる金密輸事件公判は檢事以來七ヶ月目の二日正午全州地方法院第一號法廷で佐藤裁判長係り青山検事立會の下に開廷、佐藤裁判長から憎むべきこれら國策への反逆者に對し左の如き判決が言渡されたが、被告等は金地金又は金鑛産物を數回に亘り國外に密輸して暴利を貪ったもので、被密輸額は五萬餘圓に達してゐた

金堂塲（ご）罰金一萬二千圓▲金光三郎＝假名金敏錫＝（ご）同一萬圓▲田承周（ご）同二千圓▲元奥文（ご）同二千圓▲李明來（ご）同七百圓▲金辰化（ご）同一千圓▲朴昌烈（ご）同百圓▲金本昇來＝假名金潘休（ご）同一百圓▲張書慶（ご）同百圓▲張大錫（ご）同百圓▲金古嘗（ご）同百圓▲李本英七＝李英七（ご）同五十圓▲德山章俊＝假名洪章俊（ご）

なほ追徴金として李光亭は一千六百廿八圓四十錢、德山章俊は一千九百八十二圓十錢、金辰化は二千九十九圓二十錢、朴昌烈は二百十八圓四十錢、金本洙來は二千二百十六圓十錢、張書慶は二百六十一圓十錢を言渡された

食糧對策の全面的强化

慶南の方針決定

【釜山】昭和十六米穀年度における食糧對策の根本方針を確立し戰時下食糧の確保を期するため慶南道では既報の通り四日の臨時府尹郡守會議に豫算を附議し慶南食糧の需給狀況、過不足調整の趣旨、價格その他に關する具體的方針を決定した、これに伴ひ府郡組合の『元的統合をはじめ農村機構の整備擴充を期する府郡聯合會の買上、道糧米穀富その他食糧對策の全面的强化に邁る方針である

煙草も新體制

お求めは一箇

【大邱】煙草も新體制に順應して装の簡素、節約などが叫ばれてゐるが、更に地方專賣局では二日から『煙草は一つ宛お求め願ひます、煙草お求めの際は必ず包紙を御持參願ひます』の文字通り新調制服を繕ひた大邱ボスターを管下各煙草小賣店の目立つ場所などにはって一般愛煙家に對し共存、資源愛護、包紙回收の認識を一層徹底した

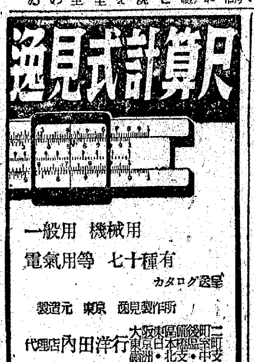

京日案内 ●揭載申込は電本二四五九番京日案内部迄願上ます。

寫眞材料

寫眞機械材料 京城府明治町二ノ六九 電話本(2)二九八・一九五九番 晨田誠一堂

寫眞機と材料藥品 現像・燒付・引伸迅速に致します 本町二丁目 電本七〇〇八番 三洋堂

寫眞機と材料販賣及現像 ますカメラとレンズ中古高價買入 京城鐘路四丁目 電話本(2)七七八八 東亞寫眞材料商會

カメラ 中古交換・買入致します 京城本町四丁目四七電本1564 内田寫眞機店

寫眞營業家用品材料專門販賣 京城西大門町一丁目 電光二三二 富士商會

和洋服・古着

古着 洋服・呉服・白蒲・飛脚買入 本町二丁目 電話本六五八六 古着御商 吉田

貸衣裳 御婚禮振袖紋付袴ク、モーニング其他貸衣裳 本町二丁目 電話本六五八六番 吉岡貸衣裳店

古着 古洋服・商品券・御婚禮品高價に買入れます 櫻井町一丁目 電本七〇九番 江頭衣服店

武道具

武道具・軍刀 製作販賣 京城府黃金町二丁目 日本武道具會社京城支店 電話本局五〇七番

日本刀 研磨白鞘調進 軍刀外裝衞付調進 京城府岡崎町九十二番地 吉岡刀劍店 陸軍御用京城・北京偕行社特約店

雜件

ホテル 新築・保養 一日三圓より五圓まで 京城府黃金町六丁目 交通至便入口電車停留所より 電車二十分 電光二九三九番 青雲莊ホテル

用達 昭和用達 御用は何なりと迅速確實 櫻井町一丁目 電話本(2)5241・6620 メッセンヂアー

マーク 會社・商店・團體の徽章・商標・マーク 御製作 京城府黃金町五丁目一五九 丸金商會

家傳十二指腸丸 十二指腸虫駆除 京城本町二丁目 京城本局 分析藥局

外科 泌尿科 X光線 醫學博士 吳一承 京城府仁寺町七〇 電光三五一九

赤外光線治療器 專賣特許 萬人治病ノ光ヲ赤外線ニ テ 京城府大和町二丁目バス停留所前 代理店 森川超短波

株券印刷 京城府明治町一ノ五九 五協商事株式會社 電本六九七四番

タイピスト養成 文部省認可 高等女學校卒業程度 京城南大門通三ノ八七 アジアタイピスト養成所

私立探偵 創業二十年 入事調査 京城驛前 小林蕉郎 電本5364

白内科 京城府瑞麟町百十二 醫學博士白川基昊 電話光③三四八九

ぢ肛門科 田鎖醫院 京城府花園町六九 電本七九二六番

會社設立決算及整理 帳簿立案新税務相談 經營計理ニ關スル書類作成 タイプ印書引受 計理士 甲斐直 京城府櫻井町一丁目一七 電話本局五二七八番

東京名物 立喰 壽し 天ぷら 旭亭 宴會 出張にぎり 新町タクシー横 電本②三〇三

バラック建 材木利用 御用の方は左記へ電話下されたし 電話(2)一六八六番

朝鮮寫眞印刷社 卒業アルバム製作 コロタイプ印刷專門 京城府壽町 電話本局② 六四二九番

〝皮ジャンバー〟があります 平壤船橋里三五 東平ビル ベイカル洋服店

耳鼻科 醫學博士 姜日永 京城府仁寺町一三七 電話光三七一〇

廣重小兒科 醫博 朴容來 京城府鍾路一ノ三 廣重醫院 電光二一五六

別府溫泉藥 家々に立つ 各戶必要 百湯社 別府市京町

産婦人科 醫學博士 橋本吉藏 京城府岡崎町七 電龍山五八〇番

衣笠產婦人科 醫學博士 衣笠 旭町一丁目 電本5912

眼科 醫學博士 申聖雨 京城府宗路六〇 電光二六六五番

皮膚泌尿性病科 醫學博士 渡邊晉 電本894

京日案内

料金表 一回一行 ...

雇入 オモ 二人用 京城府本町五丁目 中央商業新報京城支局

女給 二十二歲迄の方、洋裝・和服・其他 美吉本店

美容 徒弟募集 朝鮮ホテル前 明星美容室

タイピスト 京城府本町二丁目 日本タイプライター 京城タイピスト養成所

金融 電話賣買 京城府黃金町一丁目 三和商會

雜件 賣地 三三四坪 名在社

貸家 至急 京城府 渡邊商店

貸室 高級貸間 京城府黃金町六丁目 ホテル

事務所 京城府本町三五 天野

犬の病院 岡崎町二二番地 山田家畜病院

特別案内

タイピスト募集 帝國仁川工場

賄婦採用 大阪合同會社 京城出張所

タイピスト採用 松下電氣產業株式會社

寫眞技士 辻寫眞館

外務員募集 京城府本町

電話交換手募集 弘中商工株式會社

世紀の除夜 【37】

北村小松 作　都竹伸一 畫

幸・不幸（四）

「おや……今朝ほどは……」

コロンバンを出て、櫛島と別れようとした時、から聲をかけて帽子をとつた青年。

「あら！」

美佐子が見上げる。

今朝、家へ美佐子を訪問して來た、南洋記者の比佐山だつた。

「御散歩ですか……」

「えゝ、一寸……」

「いゝ御話を伺つて來たと部長も喜んでをります……ではいづれ又……」

比佐山は、さういつて、美佐子と、それから、その傍に茫然としたやうに立つてゐる櫛島に、輕く會釋をして、コロンバンの中へはいつて行つてしまつた。

「誰？」

櫛島が、比佐山の颯爽とした後姿を見送りながらいつた。

「新聞の方……」

「さう……」

櫛島も、それ以上のことは聞かなかつた。だが、その後で又、かういはずには居られなかつた。

「今度いつ會へるかなア……」

「さア……」

「電話をかけちやいけないかしら……」

「いけないつて、權利もなさゝうね。あたしには……家の人達は、どう思ふか知れないけど……」

「さうだナ……」

櫛島は、混亂したやうにかうつぶやいた。

「ぢや又……」

「さようなら……」

美佐子は、かういつて、そこに立つたまゝの櫛島を後に殘して、尾張町の方へ歩いて行つた。

もう、ニュース映畫をみてゐるひまもなささうだ。ほんの一寸の間話したと思つてゐたのに意外にも長い間コロンバンにゐたことに美佐子は氣づいたのだ。

一體誰が幸福で、誰が不幸なのだらう……

美佐子は、思ふつもりもなく、やつぱり、自分と櫛島といふ人との生活に、考へをめぐらしながら歩いてゐるのだつた。

奇妙なものだ……奇妙なものだ

もし、あの時、この自分が櫛島と結婚したとして、……今になつて―しやうに櫛島に「自分は失敗した」と云はせなかつた――と誰が保證出來よう、また、これから櫛島と結婚したところで……

「あら……」

と、美佐子は、自分自身で考へてゐた。その考へにびつくりした。なんだつて、あたしは、そんなこと考へるのだらう。

美佐子は苦笑した。

五年間も、あきめてきたやうに、櫛島といふものを心に住まはせぬ生活で押し通して行く方が幸ひなのだ。……さうだ。もし櫛島から電話がきても、あたしはもう、自然のチャンスで、街のどこかで、ひよつこりと、出會ふ時の外は會はない方もいゝし、お話しない方もいゝ。お互のために……もう一度迷ひ込むのはいやだ……切ない感情の森林の中に……

美佐子は、いつの間にか、尾張町の交叉點に立つてゐた。

「くりかへすのはいやだ。同じやうな苦しみを……」

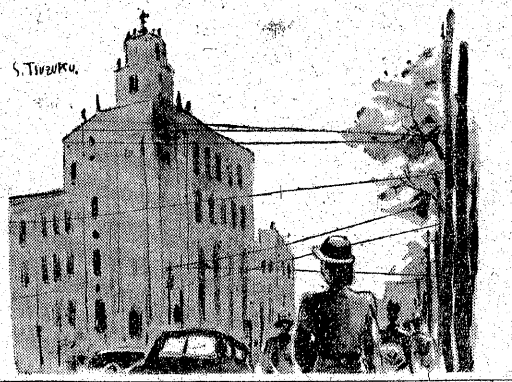

婦人科疾患に 面皰
ヂセプタール錠
二重スルフオンアミド劑 最高規格品
錠（〇・五瓦含有） 廿錠入（三・五〇） 百錠入（一五・〇〇）
全國有名藥店にあり

祝 紀元二千六百年 始政卅周年 記念 朝鮮大博覽會の成功

慶南居昌

紀元二千六百年の佳年に當り朝鮮に於いては又始政三十周年の記念すべき時我社は東亞共榮圏の確立に有史以來未曾有の飛躍的發展を爲しつゝある秋に際り京城日報社に於かれては開國以來の歷史を活寫し國體觀念を涵養し始政以來三十周年間の半島の政治經濟、産業文化の發展の跡を一場に蒐め更に皇軍勇戰實相を描出する聖戰博を加へた大博覽會を開催されたことは誠に意義深き時宜に適したる企圖にして民衆をして時局に對する正確なる知識と理解とを獲得せしめ半島文化の開發と國運の進展に寄與せらるゝこと大なるものあり其の齎す所の効果亦少からざるものあるを信ずる次第であります

終りに當事者諸氏の御努力により異常の盛況を贏ち得て有終の美を濟されしことを祝す

居昌郡守 高島弘昌

居昌郡廳

居昌邑事務所　月川面事務所　主尙面事務所　熊陽面事務所　馬利面事務所　渭川面事務所　北上面事務所　南上面事務所　南下面事務所　加祚面事務所　加北面事務所　神院面事務所　高梯面事務所

居昌興業株式會社 社長 裵台星

居昌郡農會副會長 金村禎祐

居昌郡肥料配給組合

居昌綿布商組合 組合長 金判鎔 外組合員一同

居昌春秋會

居昌郡穀物配給統制組合 組合長 柴崎重治 外組合員一同

居昌金融組合 職員一同

昌南金融組合 職員一同

慶南自動車株式會社 居昌營業所 電話六番

居昌酒造組合 組合長 酒井相吉 理事 李錫珽

慶南陸運株式會社 居昌營業所

居昌藥酒株式會社 社長 酒井相吉 支配人 大山重穆

製糸織物製造 販賣賃織取扱 京染取次 居昌製織所 主 武本秀吉 舊名 裵相用

居昌金融組合 熊陽支所

昌南金融組合 渭川支所

居昌萬頃町 藥舖 愼鏞直

徳潤材木店 主 金由嘗作

居昌邑 愼翼緯

加祚金融組合 職員一同

熊陽釀造合名會社 代表社員 李鉉進

慶南統營

慶南統營郡 長承浦漁業組合 理事 吉原寛一郎

統營金曜會

慶南漁業組合聯合會統營出張所 園田稔惠

統營燃料株式會社 專務 千壽亨 電話一四〇番

統營郡 城浦漁業組合 理事 李圭稷

朝鮮協同水産株式會社 統營營業所

統營郡統營邑吉野町一三九番地ノ五 廣島鰮網漁業組合

統營郡 巨濟漁業組合 理事 藤田義信

慶尙南道統營郡統營邑 朝鮮製網株式會社

慶南巨濟島 長承浦酒造合資會社 社長 金丸源一 電話二〇番

慶南 長承浦警防團 團長 金丸源一 電話五番

慶南統營郡 長承浦邑會議員 漁業 陳正律

巨濟警察署 署長 滿行虎雄

統營郡 巨濟産業組合 理事 金東彬

江原道原州

原州殖産銀行支店 横山治吉

原州郵便所長 野村隆吉

大和産業組合 組合長 崔燮奎

平昌金融組合

平昌煙草耕作組合 職員一同

江原道原州郡文幕公立小學校長 林神之助 外職員一同

朝鮮麯子株式會社 原州支店

全北井邑

井邑郡邑面事務所職員

井邑郡廳

井州邑事務所 職員一同

新泰仁邑事務所 職員一同

七寶面事務所 職員一同

所聲面事務所 職員一同

瓮東面事務所 職員一同

永元面事務所 職員一同

泰仁面事務所 職員一同

北面事務所 職員一同

徳川面事務所 職員一同

笠岩面事務所 職員一同

甘谷面事務所 職員一同

梨坪面事務所 職員一同

井州邑商工業會
井州商工會
井邑自動車株式會社
井邑金曜會
井邑中華商務會

井邑郡教育機關
井邑公立農業學校
井邑郡各初等學校

株式會社 熊本農場 禾湖支場

井州邑布木商組合 組合長 茂原樂三 副組合長 陳徳秀 庶務 松山元植 外組合員一同

井州邑市基里 各種自轉車 販賣修繕 タイヤヤキツケ 三興自轉車店

新泰仁邑 赤木峰太郎

金昌鉉

古阜水利組合

井州邑 井邑朝鮮酒酒造組合

片岡農園

井州邑 井邑産業組合

京畿道開城

開城府北本町 開城人蔘販賣組合

開城府北本町 合資會社 高麗蔘業社 電話四十八番 振替京城三二九九番

齒科一般 附屬小兒齒科 松方齒科醫院 松方清 西村靜子

開城府滿月町 鮮一工業社 專務 三原乙夫 電三一〇番

西鮮合同電氣株式會社 開城支店

朝鮮開城府社稷町三二六 コリアーミシン機械製作所 電四〇番 振京二六三二一番

開豐郡守 李家允世

開城府南大門通 百貨店 丸金 代表者 金澤清二（金在清）

開城府西本町二六番地 土木建築請負業 久我幸兵衛 電話二三七番 振替京城一六七九二番

高麗人蔘ツヨク本舗 日本製藥所 社長 林弘敏 專務 大森康世 支配人 金寧鍾

純高麗人蔘製劑 最高強壯劑

朝鮮開城府西本町通 電話一五〇番 振替京城四三二六番

開城蔘業株式會社 取締役社長 孔聖學 專務取締役 松村庸夫 取締役支配人 山階賢隆

開城商工會議所

井本喜市

開城果物同業組合

開城府社稷町一四二番地 開城釀造株式會社

夜明樓

開明券番

高松宮殿下御代行

奉祝式典　總裁の御使命

【東京電話】紀元二千六百年奉祝の秋來る十日の奉祝式典並に十一日の奉祝會は畏くも天皇、皇后兩陛下の台臨を仰ぎ御儀を宮城前廣場の式場にて盛大に擧行されるが十一日奉祝會に際し奉祝會總裁に在す秩父宮殿下にはなほ御靜養中のため台臨あらせられないことになり、内閣の奏請により高松宮殿下が總裁宮御代理として台臨遊ばすことに御承認あらせられた、高松宮殿下には當日天皇、皇后兩陛下に奉祝詞奉上前に萬歳御發聲等總裁宮の榮ある御使命を御代行遊ばされる、秩父宮殿下には昭和十二年七月十日奉祝會總裁宮とならせられ、亦紀元二千六百年に因んで萬國博覽會總裁に御就任、東亞大會等幾多の奉祝大會、國民精神大會等の總裁とならせられ國の精神總動員に努めさせられたが、この度以來御靜養のため御臨席あらせられ、御經過極めて御順調に亙らせられるが今奉祝會に際して尙ほ御引續き御靜養を續けさせられる由に承る

母國の景況を海外同胞へ　國際電話で

【東京電話】紀元二千六百年慶祝海外同胞東京大會に參列中の海外同胞千五百餘名は戰時下祖國の力強い現狀に感慨を新にしてゐるが大會第二日目の六日國際電氣通信株式會社東京電信局では共同主催で午後六時から一行中のうち貿易關係代表者百九名を目黑無線局に招待してその勞を犒ふとともに同日は東京大會に出席出來ず海外にあつて祝典を偲んでゐる在留同胞家族達に母國の景況を知らせるため、國際電氣の斡旋で代表二十六ケ國に國際電話で呼び出して各代表者が通話するほか各代表の通話について市會東京商工會議所會頭、大阪國際電信電話社長がホノルル、マニラ、バタビヤ、サンフランシスコ、サンパウロ、メキシコの各都市在留者に對し國際電話を通じてメッセーヂを贈ることとなつた

立派な記念品を

【東京電話】紀元二千六百年式典及び奉祝會を後六日に控へ諸準備も着々進捗してゐるが式典當日紀元二千六百年奉祝會を記念して全國五萬二千の榮の參列者に式典とともに贈られる記念品が四日出來上つた

この記念品は歷代天皇の御製を集めた『列聖珠藻』と歷代天皇の聖德をたたへた『聖德餘光』の二冊で『列聖珠藻』は佐々木信綱博士『聖德餘光』は東大名譽教授辻善之助博士に奉祝會から委囑、兩博士の苦心によつて成つたもので何れも卷頭に秩父宮殿下御揮毫の御題字とともに御製集の寫眞を配した菊判越前鳥の子表紙に綠で小旗模樣をあしらつた象牙色の箱子の帙に納められた豪華なものである

專賣局紀元奉祝式

專賣局では十日午前十一時から本局會議室で紀元二千六百年奉祝式を全員參列の下に擧行、引續き食堂で祝賀會を開くことになつた、式次は

(一)開式(二)宮城遙拜(三)國歌奉唱(四)紀元二千六百年紀元節に當り賜りたる詔書奉讀(五)式辭(六)皇國臣民の誓詞齊唱(七)萬歳奉唱(八)閉式

日本理想浸透に起上る文化團體

遲くとも本年中に　國民總聯の傘下へ

新秩序半島がその全面を通じ新らしき國是と理想とへ向つて邁々しく邁進せんとする秋、半島の思想、文化團體、社會事業團體が大同團結、大東亞共榮圈建設のために强力な

一翼　たらんとしつゝある、精動の發展的解消として生れた國民總力聯盟では銃後國民の個人的理想の職責を目ざして精神的方面に懸命の努力を重ねてゐるが、今回更に之を延長して個人から團體へとその職責な形態を整へるため、近く半島に本部或は支部所を持つ文化團體、社會事業團體を統合して總力聯盟の傘下に歸一せしめ、これらを通じて日本の理想を半島上下國民層に呼びかけ、國民の自覺を普及徹底せしめようといふのである、これには純粹の

思想　團體を初め、婦人團體や文學、音樂、美術、演劇の團體、修養團體から社會事業團體、研究會に至るまで含めて、單に新日本運動の一環たらしめ、その本來の目的を發展伸長せしめる一方、大東亞共榮圈建設の理想を鼓吹し更に進んでそれを普及周知せしめるもので、目下聯盟では第一着手として全體の思想、文化團體、社會事業團體を調査中であるから、遲くとも本年中には實現をみる模樣であり、これが統合結成の曉には總聯の强力な指導機關として

活潑　な運動の展開が期待されてゐる

運輸統計の神樣　初の現場生活

新京城驛長、津田さんの抱負

鐵道局調査課の首席係長をしてゐた津田久雄氏が二日附で京城驛長のタブレットを春田前驛長から受け繼いだ、津田副參事はさの道ひの有無、鐵道營業收入の統計に精通な切符の賣上料金の間に鐵道局の調査に廿八年を捧げて來た調査課の地味な統計の役を買つてゐた、鐵道收入の計算役から何時の間にか運輸統計の神樣になつてゐた、だから長い鐵道生活にも噂はず機關車と取組んでの現場生活は今度が初めてなのだ、四日舊町の官舍で津田さんは黑緣のロイド眼鏡に謹嚴な笑をふくんで語る

けふ倉庫に保管してあつた驛長の制帽を探し出して貰ひサイズも合はぬまゝに求めました、明日からは間斷なく流れる列車の騷音と凄まじい機關車のパイプから吐き出す情熱を與へられた仕事に注ぎます、職域奉公はまづこの氣持です、とは言へ、私の現場生活は今度が初めてです、國際鐵路、京城驛の主は人種階級をとはずみなお客樣です、皆樣の京城驛、皆樣の鐵道として役立てることに精一杯勉强します

と控へ目に決心を述べたが顧みて來た審査の仕事を縮みて四萬餘圓の一週年收、細かく刻めば一日平均四十萬圓、運輸收入を加へるとまことに膨大な額の統計では仲々むづかしい仕事でした、だから派手な趣味もなく釣とハイキング、この程度で止めました、係員三百八十名を擁して先頭に立つては趣味生活を語る暇も出來ず無骨者となつて來たわけです【寫眞＝津田さん】一家では腕白にトラック、乘車が驛長、高子夫人と顔を合せ驛町への移轉に氣を揉んでゐた

希國外國電報制限

歐洲動亂の渦中にまきこまれたギリシヤ國は次のやうに外國電報の取扱制限をしたとマドリッドの萬國電氣通信聯合事務局から遞信局へ入電があつたがイタリー語の電報を取扱はないことになつてゐることが注目される

一、私報はギリシヤ語、イギリス語、ドイツ語、フランス語、ロシヤ語、ユーゴースラビア語、トルコ語の普通語をもつて記載することを要す

二、私報は發信人の署名を附することを要す

京城には生れぬ　新體制・勤勞報國團

臣道實踐の國民總力運動を挺身推進せしめる勤勞報國運動が全鮮各地に誕生し活動の第一歩を踏み出したが京城府では府のもつ特殊事情にかんがみ勤勞報國團の結成は行はず、各町聯盟に報國團の受持つ使命を遂行させることに決定した、京城府勤勞報國團の結成を阻んだ特殊事情といふのは純然たる商工都市である京城などでは府民の異動甚だしくせつかく挺身隊を作り上げても充分の活動は期せられないから挺身隊に求める勤勞力動員の勤務と訓練とを各町聯盟に負はりさせれば町聯盟はより「らしい飛躍を來すではないか」といふのだが報國團の出動が必要とあれば隨時各町聯盟代表をもつて結成使命に邁進する筈である

新義州商校査閲

【新義州】商業學校では六日午前九時半から教練査閲を執行する

防火宣傳の準備

火災シーズンを控へて國民總力聯盟では近く二千三百萬の全國防を護る防火運動を全鮮各地の府、邑、面、里等に繰擴げ、國民警備の強化と防火思想の普及徹底を圖ることとなつた、防火運動の實施時期は例年通り大體十二月一日もしくは同一日と豫定されてゐるがラヂオ、新聞、宣傳ビラ、ポスター等凡ゆる方法をとつて當日は全鮮を〝防火報國〟一色に彩る筈

嬉しい街の新體制

工場員が古市町ガードを清掃

〝心構への新體制は出來た、今度は實行の新體制だ〟そして〝まづ私達の街は私達の手で〟と低調始業前のひと時を街路の清掃に捧げてゐるさゝやかながら微笑ましい街の新體制が力朗話がある──京城古市町四三大京ゴム工業所主人新松浦氏ではそれを日頃から率先して從業員の奉仕事業に〝まづ氣分〟として從業員はおろか近隣の好評を受けてゐるが今度は去月十日から毎朝始業前の七時を期して從業員總集合、宮城遙拜の後二班に分れ一班が古市町ガード附近の喫茶店物の清掃に乘出した、おかげでこの附近は最近見違へるやうに整頓された町内の讃辭を浴びてゐる、朗話の主人公鄭さんは『いや工はおほめにあづかるやうなことではありません』と頭をかきかき語る【寫眞＝作業状況】

『工場をやつてゐる關係上附近の人達に何かと御迷惑をかけてゐるので……それに君の新體制は先づ手近なところから……といふ心組で始めたわけです、時に古市町ガード下は一番交通頻繁な所であそこを汚してあては町内の面汚しでサ』

異邦より集ふ同胞の感激

日比谷に紀元奉祝會

【東京電話】紀元二千六百年皇國の盛典を奉祝する熱誠に燃えて北米から南米から南方諸島諸國から海を越えて集つた海外同胞東京大會は秋氣一入濃き四日日比谷公園を中心に開幕した、この日午前八時早くも日比谷公園前廣場には參加同胞代表一千五百名、これに加へて都下各大學、大會役員等五百名、計二千餘名は午前九時ラッパを先頭に堂々奉祝行進を開始した、奉祝海外同胞の標識を先頭に山岡大會事務總長に續く參加代表最年長者塚本松之助翁(八十)在外最古年南國太郎(七十)の兩翁の足取は高く眼は感激に輝いてゐる、續いてハワイ北米班を先頭に各國別の標識を高く掲げ感激をこめての堂々の行進は沿道に列ぶ小、中女學校生徒の打ち振る日の丸奉祝旗の波に迎へられながら馬場先門より宮城前廣場に至り海外先輩の意氣も高らかに塚本翁の發聲で聖壽萬歲を心から三唱した

次いで日比谷公園廣場に歸り大學學生代表との交驩の後、一同公會堂に入場、午前十時三十分より向ふ五日間に亙る大會開會式を開催した、畏くも東久邇宮殿下には御軍裝にて定刻台臨あらせられ正面御席に御着、近衞首相以下各閣僚、名來賓、大會役員等參列して堂を埋める、代表同胞の感激も一入深く、宮城遙拜、國歌奉唱に始まり總裁、明治神宮遙拜、皇軍將兵慰問、山岡事務總長式辭、詔書奉讀次いで大會總裁近衞首相、登壇、海外同胞發展の努力を謝し臣道實踐の途を説いて擴揚を祝激させ、續いて松岡外相起つて先輩同胞が開拓した茨の道を無にする勿れと内外有意の同胞を激勵し東條陸相、秋田拓相、及川海相(代理)東京府知事、市長の祝辭の後參列同胞代表岡部豐治氏起つて力强き宣誓を行ひ萬歲奉唱、一同最敬禮裡に閉下御退場

次いで大會式表擁呈の件、皇軍將兵慰問感謝の件を議決正午過ぎ散會した次いで公會堂廣場に設けられたテント内に午餐の交驩會を開き午後は一同神宮外苑に參綱相撲を見物し母國の國技に秋晴れの樂しい半日を過し夜は午後六時から上野精養軒の東京市長招待の晩餐會に臨み大會一日のスケデュールを終つた

弗買ひに罰金

英人四名、五千二百圓

經濟警察で英國人のドル買事件として去る一月京城憲兵分隊で檢擧した滿州國新京通信社一五七滿州通信公會主幹父エドワード・アイアン・カロール(三)京城新町三京城勞公會主幹アルフレッド・セシル・クーパー(三)同修女シスリメリー・クレアー(二)本町府日出町二六エイ・ザヤド・ウエル(三)に係る外國爲替管理法違反被告事件は京城地方法院にて審理中であつたが四日發屋判事より略式命令で罰金刑を言渡された、カロール千五百圓、クーパー二千五百圓、クレアー二百圓、ウエル千圓、事件は昭和十四年五月から十五年五月まで本國に歸國中であつた前記カロールは六月歸鮮の際に英貨卅磅を持歸りクーパー、クレアー、ウエルの三名を使ひ北京において兩替、鮮内に送り込んでゐたもので被害二千三百餘圓である

北支實業視察團

北支實業視察團は六日午後二時十五分京城驛着入城、朝鮮神宮に參拜したのち總督府を訪問、本府の挨拶を述べるが七、八兩日府内の各機關、工場等を視察して九日午後三時漢江川に向ひ十二日金剛山を經て咸北の各工場地帶を視察する

丸の内官衙の新築完成

【東京電話】去る六月廿日落雷のため烏有に歸した大藏省、企畫院、[…]四名に當る十廳を立退かせる名案[…]

頑張る新孔德町の土幕民

▽…龍山署つひに匙を投ぐ

〝どうにかならぬものか?〟〝何とかしてくれ〟と久しい前から唱へられながら今日に至つた〝都市美の癌〟〝土幕民部落〟──京城新孔德町山西にこの土幕民集團部落を擁する京城龍山署ではこの對策に頭を惱ましてゐるが何しろ年と共に增える一方で昭和十三年十九月たつたものが現在は八十八月の多きに達しその數も四百卅八名といふ物凄い增加ぶり、この一月當りはこの課題について今日まで四つに取組んできた同署保安係も遂に匙を投げて近々京城府社會課の智慧を借りようと目下詳細な調査を行つてゐる

總力大邱地方聯盟生る

大邱地方專賣聯盟では從來の組織を總力大邱地方專賣聯盟に改組するため四日午前九時から檜原專賣局事業課長(專賣局長代理)臨席の下に改組式並に理事會を開いた

岩波氏の美擧

風樹會を設立

【東京電話】國防國家の根本理念を研究し高度文化の建設に資するため神田一ツ橋岩波書店主岩波茂雄氏は私財百萬圓を抛つて財團法人『風樹會』を設立すべくかねて申請中の處四日文部省から許可された

この事業は哲學、數學、物理學など基礎的な研究を大學卒業後も續けようとする少壯有爲の學究にして生活費がならざる者を主として援助し場合によつては在學中の學徒をも援助して研究に專念せしめようとするもので援助方法その他具體案は理事長西田幾太郎氏以下高木貞治、田邊元、岡田、武松、小泉信三、明石照男の各委員が考究、可及的速かに實施に移す筈である

岩波氏は大學卒業までに兩親に歿せんことを願つて今回の擧となつたもので同會の名稱もこの意味で『木靜かならんと欲すれども風止まず』から『風樹會』としたものである

グワム島に猛颱風

【グワム三日同盟】一九〇〇年以來の猛烈な颱風が三日午前四時グアム島を襲つた、人命には被害がなかつたが時速一七五粁の强風のため全島の建物の大部分は屋根を吹き飛ばされ米國人四十家族が本島人の四分の三は家を失ひ收穫時のバナナをはじめ農作物は全滅に瀕し水道、電氣、電話はすべて不通となり桟橋及び倉庫もほとんど倒壞する慘狀を呈してゐる、なほ港に碇泊中の米艦二隻及びギリシヤ汽船アクシオス號(五、二八九トン)は無事避難した

南方問題座談會

日滿經濟懇話會朝鮮支部では五日午後四時から京城太平通りの元朝鮮日報社大講堂で日蘭協會副會長元代議士井上雅二氏の『南方アジヤを繞る國際情勢に就いて』と題する講演會を開催する、入場無料、多數の來場を希望してゐる

急特題話

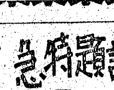

☆…京城府内の住宅總は文字通り殺人的でこれに絡まる悲喜劇はあとからあとから跡を絶たない…

☆…つい先だつてのこと府家賃統制會で調査台帳を繰つてゐると六疊一間に大枚月五十圓も拂つてゐる店子が發見されたので〝なんぼなんでも六疊五十圓では高過ぎるだらう〟と早速その店子を呼び出し事情をきいて見るとコボスどころか〝どこにも空家がなく六疊五十圓のところ只一軒としたら安い高いなど問題外ぢやないか〟とあべこべに喰つてかゝる始末

☆…住宅難のもたらした一話題だが、府民館の贈り物を指して〝獨身者にあれを貸せ！〟と強要する依頼狀が社會課にうづ高く積まれる譯もこれで分らうといふもの

今日の天氣

曇り小雨模樣

滿支の防空參考座談會

滿支方面の家庭防空狀態を視察中の企畫院鈴木中佐は來る七日入城京城府内各家庭防空組合の活動狀況を視察することとなつたが、府では八日午後七時半から朝鮮ホテルで同中佐を囲む家庭防空座談會を開き、內地および滿支方面における家庭防空組合の活動状況を參考にして、府內各家庭防空組合における新らしい活動陣の整備することになつた

金を國へ 座談會 5

第一義〝國への捨身〟人格はそこから輝く

松本　どうも密告といふ言葉がいけない

八木　申告といふことになつてをります

松本　さういふ者を發見したら直ちに當局に屆けるべき社會共同防衛の見地から見ても義務だと思ひます

八木　朝鮮では昔から警察に犯罪者を知らせると後の祟りが恐ろしいといふことを大分心配して、金の犯罪人でも知らせないといふことがあるのですネ、さういふ點は警察では決して洩らすものではないのであります、ですから捕へても申告者のことなどはいはない、これは國民の責任ですから犯罪者を出すといふことは恥である、自分達はこの國家を背負つてをるのだといふ氣持で惡い奴を見つけたら直ぐ知らせて貰ふといふことにしたい、そんな奴は國を害するものだ泥棒を捕へるといふ考へでドンく警察に知らせるといふ氣持、さういふ風に考へて貰ひたいと思ひます

松本　その金ですが大體古金を買集めて鑄潰したものが多いかそれとも山で採れた砂金が多いですか

八木　種類別に出てゐませんが大體全部を纏めた數字であります

松本　又かういふのがある、金を賣りませうと愛國的運動に訴へられて古金を買集めて廻る業者が如何にも愛國的假面を被つて私達に賣りさへすればそれをその儘國家のお役に立たせるといつて買ひ步く奴があつて、それに相當騙されてをるものがあります

水田　その問題に就ては昭和十三年からです、金買上業者といふものを大藏省府の許可を受けてやる今迄澤山何百人といふものがをつたのですがその中から良いものを指定して、金鮮で三日附指定した、所が今貴君のお話のやうなことをやるものがある、所謂業者中に不正をするものがどうもあるやうに見受けられるので恰度この六月が免許の期間滿了なので全部諦めさせて新しく產金振興會社の代行會社を朝鮮銀行の肝煎で別に會社を作る、その會社をして仕事を扱はしめると言ふとに改めた譯である、だから、以前の買入業者が依然として廻つてをるとすれば不正だと言ふことになる、新しい會社の從業員、これは道廳邊りでも從事する人間を選定してをつて不正でないものを從業員として採用すると言ふ制度に改めたのであります

松本　古金をやるのでありますか

水田　新產金をやります

岡村　新產金を山から買入れ會社に賣りますが、或場合朝鮮銀行に持つて行くか、どつちかにしなければなりません

松本　一般大衆のはどうですか

岡村　古金の賣金は金使用規則によつて朝鮮銀行に賣るとか買入會社に賣る以外には賣れないといふことになつてゐる、ですから法令上賣金にすると新產金であらうと古金であらうと私人の間で賣買したら密賣であると、法令でちやんと決められてあつて結局朝鮮銀行に朝鮮の金は行くやうになつてゐる

松本　よく京城府邊りの窓口にもチヨイく持つて來るといふ話がありますがこの頃も多う御座いますか、稻垣さんどんな風です

稻垣　例の十四年でしたか金の集中運動のはじまりました頃には大分參りましたが最近はなるべく便宜上私の方で取扱つたものは直ちに朝鮮銀行に持つて行くやうにしてゐます、最近は餘り澤山來ませんがそれでも町人の方がチヨイく持つて來られます、又よく金の値段の質問をする、これは金を持つて行けば非常に儲かるといふ氣持があると思ふのです、中には金を持つてをれば金の値段がもつと上るのではないかといふ氣持があるのではないかと思はれます

松本　朝鮮銀行の窓口に持ち込む、或は府廳その他に持ち込む人達は愛國心の發露によるものですが色々中には美談があるやうに思ひますが

原口　中には潰して仕舞ふにはもつたいないやうな大判小判を持つて來られてこんなものは今頃持つてゐても仕樣がないからと相當お賣りになる方もあります、又中には金はもういらないからとおつしやつて金、細工、どう見ましても一寸德川時代の小粒とか骨董品です、金の値段からいふと幾何でもないが殆どお賣りになつた方がある、又最近は銀が纏つて參りまして大分銀が出て來ました、銀一圓、二圓の銀貨、さういふ物も參つてをります

松本　獻納した後では殊に國防的な義務を果し得たと爽かな氣持になります

原口　中には何處に出していいか判らない方もあるらしいやうでそれから少しですが是非お使ひ下さいとおつしやる方がありますが、矢張り義務を果したといふ氣分をお取りになると思ひます(この時朴さん來場)

松本　朴さん貴女はズツとそちらの方をおやりになつていらつしやるが、風俗の改善の方のお話を承りたいと思ひます、それに金に對する一般の關心を

朴　私は未だ國語が不充分ですから田村さんに通譯をお願ひします(田村本社員通譯)今度政府の方で金を賣りませうと言ふとになりまして一時大分調べたのですがどうしても手放すのは惜しい、一體金の裝飾品は朝鮮婦人の人格を現すやうなものになつてをりまして、とても難しいことでありましてどうすればよいかを大分考へたが國を愛する心、心から國を愛すると言ふとどとても大きな問題になつてをります、結局大を生じ小さい方を棄てるといふ大きい氣持にならなくてはならないと大分私共の友達も認識してこの頃ではみんな獻納してをります、朝鮮の婦人が時局を認識して參りまして裝身具には金を使はぬといふ風にして行きたいと思ひます

水田　それは大きな問題です簡單に私の考へだけを申上げたい、國を愛すると人格を現す物を手放すとの問題が起つた場合どうするか極めて簡單である、何んとなれば尹德榮子爵の御夫人等の上流の方が矢張り國を愛することが大事だとハツキリせられて自ら進んで金叉を獻納せらるゝと言ふとで、婦人方はそれを手本にせられることは間違ひないとで、それからもう一つは何か大事だといつて命より大事なものはありません、國を愛することと絶對に大事な命との二つが兩立する場合に兵隊さんは何事そこに躊躇する所なく命を棄てます、國を愛するために、この兵隊さんを考へて下さると判ります、どうぞ宜しくお願ひします

出席者(順序不同)

總力聯盟事務局總長	川岸文三郎
總督府財務局長	水田直昌
同 理財課長	岡村峻
同 警務課長	八木信雄
鮮銀地金係主任	原口朋矩夫
京城府會議員	田中二郎
京城府總動員課長	稻垣長雄
	朴仁德
愛國婦人會京城支會長	金活蘭
	曹瀾さき子
本社側	高橋　松本

植原代議士歸京の途へ

【奉天四日同盟】翼贊渤河大連出發見の立役者植原悦二郎代議士は四日午前六時三十分承德より來奉、午後零時十一分發『ひかり』で朝鮮經由急遽歸京の途についた

コロムビア樂劇團五十餘名出演

白衣の勇士出征軍人遺家族　御招待慰安會

本社は今回コロムビア樂劇團一行五十餘名より成る樂劇團の誕生を機會に來る十一月五日午後一時より府民館にて本社主催にて白衣の勇士並に出征軍人遺家族を御招待『慰問公演』を催すこととした、樂劇界の最高峰として絢爛豪華そのものゝ、演劇こそは皆樣の御慰めに充分なものがありませう、なほ第一回公演は十一月五日、六日兩日府民館にて行はれる團に御期待を乞ふ

時　十一月五日(火)午後一時開演

所　京城府民館大講堂

◎入場は招待券の方に限る
招待券は國民總力課を經て配付致しました

主催　京城日報社

治癌新藥　かるちのりじん　(實驗報告書贈呈)
醫學博士　松下禎二先生創製
癌細胞を崩潰せしめ再發の憂なし内外臨床實驗例數三千五百有餘名の實驗例に依り其優秀性を説明す癌に苦しむ方又恐ある方手術後再發豫防に勸む
注射用拾本入　金十二圓　內服用十一日分入　金五圓
送料代引四十七錢　書留四十二錢
製造發賣元　東京市中野區野方町二丁目一〇八二番地　朝日製藥株式會社
特約店　東京神田鍛冶町　大木合名會社
特約店　東京日本橋本町　里村商店

紀元二千六百年が生んだ大發明!!
「本器の出現に依り燃料界の一大革命!!」
一、廢物鋸屑が最高燃料化され總ゆる方面に活用される
一、これが爲に莫大なる石炭が經濟となる
一、特許鋸屑ストーブは統制下の代用品として到る處好評嘖々唯一無二の保溫器
(製作所)全州・多佳町　興亞商會

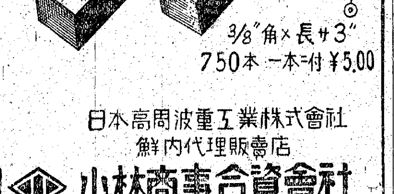
高周波高速度鋼　高周波完成バイト
◎京城在庫◎
3/8″角×長サ3″　750本　一本ニ付¥5.00
日本高周波重工業株式會社　鮮內代理販賣店
小林商事合資會社
京城府南大門通三丁目　電話本局②六七〇三・七七一三

強力治淋劑！　タトリン　志善堂發賣

金　善貞住所知セ　慶州黃山　文貞烈

醫學博士　安田實　安田産婦人科　入院應需
京城旭町二ノ三三(三越東側上ル)　電本四六五五

京城府岡崎町七番地　野崎肛門科　院長野崎　電話龍山二一九九　入院隨意

ぜんそく　百日咳の方へ　無料で差上げます　(藥のことや養生法)
お困りの方は色々と迷はず私共へ御相談下さい、私は數十年間ぜんそくに苦しみ各種の藥を試みましたが遂に此の藥で全治し今日の様に健康體になりました、此藥は一時的ではなく副作用もなく永年の病苦も消散する藥です(百日咳にも大效よく效きます)ハガキでお知らせ下さい私の經驗と自分で出來る養生法を差上げます
廣島縣安佐郡龜山村　森本作市

會計事務職員募集
一、應募資格　中等學校卒業以上學歷ヲ有シ身元確實ナル者
一、採用人員　若干名
[…]

自然の美しい黑髮に染まる
白毛染　粉末一品　クロカミ　(水で溶くだけで染まる)
特長　一、すぐにくしけずれ洗つても落ちぬ　一、髮を傷めない
定價　金貳拾五錢

家庭

カットは合田正隆氏

國民服と儀禮章
着用も愈よ本格化！
慶弔禮服はこれで心配なし

男子用國民服の標準型は原則として甲一つを型としますが着用者の（體）（格）年齢、職業等を考慮して幾分これを緩和しなければなりません

一方國民服は活動、保健、經濟、外觀、品容など衣服としての要件を具備するは勿論、勤務と儀禮用兩者を一元化し男子としての簡素性を與へ、又資源的に有利に且つ運用への轉換を容易ならしめると共にカラ、ネクタイ、ワイシャツ、チヨッキを不要して我が國風と氣候、習俗等に出來るだけ適應するやう考慮されねばなりません

今回勅令を以つて一般國民の國民服着用が制定せられましたが、國民服は今（直）（ち）に着用せねばならぬといふ事ではありません、從來の洋服を捨てこれを更新してはいたづらに資源を濫費する樣なもので、從來各自が所有してゐる服を出來る限り使用して補充を要する場合新調されるとよいので、要はこの國民服の生れ出た所以を正しく理解して調製し着用せねばなりません、また國民服は冠婚葬祭その他一般の儀禮の場合に際し慶弔いづれも威嚴敬虔崇嚴の表情を表現するため、儀禮章を（佩）（用）することになりました

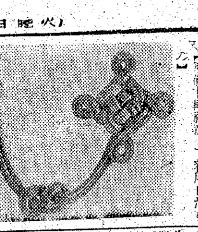

【寫眞＝儀禮章、下着用したもの】

この儀禮章は古代祭の大刻風雅組を主體として我が肇國の大精神八紘一宇を象徴し之を左胸心臓部に位置せしめ二本の結び紐で第二ボタンに掛けます、弔喪に際してはこの儀禮章と共に更に左腕に黒布を卷きます、また組紐の中央に各自の家紋を入れることは自由ですが、要は儀禮に對する誠意と眞情を直現したいものです尚この儀禮章は府内各デパートで賣出しますが、御値段はまだ決つてゐず、大體一圓三十錢位になるでせう

家庭メモ
疊のへりにブラシを

近ごろの疊のへりは纖維が殆どなく、スフ布でつくられますので摩擦の耐久力が少く、以前から見るとずつと弱くなつてゐます、お子さんのあるご家庭で、食物などで疊のへりを汚した時雜巾でゴシゴシこするのは大の禁物、へりはたちまち切れてしまひます、少し面倒でせうが、一週間に一回位はブラシをかけることがスフのへりを永持させるこつ、ブラシは洋服用のものなら誂へむきです

結婚問題と俸給生活者（14）
結婚の準備教育は
寧ろ男子側に必要

【宇原】この前小松大佐のお話がありましたが、一週間や二週間歸らせてもうまく子供が出來るかどうかわかりませんね、現地に出征してゐる軍人の方はどうですか？

【倉茂】滿洲では狹くて二人重つて寢られる程度でも家族を連れて來るやうにしてゐます

【須江】女の教育、つまり母となる教育は行はれてゐますが、男の方には結婚に對する教育が行はれてゐない

【宇原】それから本人は無論その他で外で聞いて都合に新知識を得る機會がありますが、父兄殊に母親の關係がなるべく自分の傍に置いておきたいといふ氣がある

自分がお嫁に來た時の頭で時代の認識が乏しいことが多い、これはどうしても學校の校長さんあたりが同窓會なり父兄會で父兄の再教育を考へる必要がある、私の方のむすび會でも學校と連絡をとつてその方面の運動を起すことを考へてをる、他になにか御質問なりありましたら…

【大島】一寸倉茂閣下にお訊ねしますが、軍事後援會は銃後の出征軍人の家庭に對してやつぱりむすび會のやうなお世話をなさるやうな機關があるのですか

【倉茂】家族に對しては各々お世話する機關がありましてやつてをりますが、どの程度まで行つてゐるか知りませんが、各々やるとにはなつてをります、出征家族の子供を學校に入れるとか、戰死者の子供だけ入れる學校も出來てをります

【大島】むすび會の方は？

【倉茂】むすび會とはまだ連絡してゐません

【宇原】偕行社その他の機關誌を通して連絡するといふことであります

【大島】結婚は若い者よりも老人に問題が多い

折角纏まる結婚も一人の父が戰地に行つて留守だといふことになると遲れる形になるんぢやないかと思ひます。さういふ時にむすび會なり後援會なりがお世話することになると大變結構なことではないかと思ひます

【宇原】大分時刻も過ぎましたので一寸御挨拶を申上げて置きたいと思ひます、先程須江院長さんから人口問題を云々する場合に於ては特に結婚問題を國防國家といふ立場から行くことは小乘的な考へであるといふ御意見でありましたが、誠に左樣に存ずる次第であります。國防國家といふのは手段に致したに過ぎない、目的は八紘一宇にあるのであります、これは東亞共榮圏の指導精神を如何にすべきかといふことは新體制の重大問題にも掲げられたのでありまして、やはりその目標にあるのでありますが、差當つての問題として民、民族の強化といふことが目下の世界戰の建前から必要であるといふやうなことから致しまして、民族強化といふ意味の前における人的資源といふ方面を考へようといふのでありまして、さすがは醫學會は示教的の基礎の下に倫理的なお取扱ひをなすつてゐらつしやる立場から、斯樣な點に身を入れてゐらつしやると思ひまして我々としては甚だ嬉しい御注意と厚く御禮を申上げます

秋深む
ボケと小菊と

澄みきつた秋空の下、譲師者ボケの實は日毎に成長して、霜にも風にもふり落されまいと枝にしがみつく。ほのかに小菊の香もただよふて枝はいきいきと秋の雰圍氣の中にいきづいてゐる。やがて夕陽をいただくであらう秋の或るひとときのしづけさ（安達潮花氏挿花）

家庭報國　新体制夫人【64】　マキハチロー

夫人『金製品は絶對に使はぬことにしましょう』

ね『金の召集令の來ぬ前に自發的に金をお國へ捧げませう』

娘『白金だつて勿論お役に立つのでせうね、お母さま』

『金を賣つたお金は國債を買ひ貯金を致しませう』

排撃された電髪
日本婦人に採入れられた譯

電髪排撃が新聞の問題になり、國際の美容婦人に對する、美容問題が浮上したといふとは、一般婦人のためにまた美容師としましても誠に恐縮に耐へないところですが、華美な髪形を排撃して、正しい日本婦人の髪形を指導して行くためには如何にすればよいか、一般御婦人方の御參考までにお話したいと存じます

パーマネントウエーブは今から卅數年前、獨逸人ネッスル氏に考案され（フランス）で發表を見たのでありますが、當時マーセルアイロン（アイロンを使用せる洋髪）の全盛時代でしたので、毛髪を痛めずしてウエーヴの長持する方法はないものかといふとは凡ゆる女性の求めてやまぬ處でありました、その後アメリカでこの技術が電氣化され、獨逸においては世界大戰の勃發に戰時下警察法として從來の洋髪に鑑り幾多改善淘汰を見今日に至つたものであります

わが國においても婦人が一般家庭にあつても男子同樣の活動を必要とせる時代に鑑り、若き女性間の多くは職業戰線上に立ち、家庭にある良妻樣にも活動上に起居進退に輕便なる洋髪に變つて參りました、次に婦人はどのやうにして電髪をかけてゐるかと申しますと、電髪施術は二時間半乃至三時間で、平均して保期間六ケ月に致しますと、一ケ月の使用時間を三十分、施術後に月二回位のセットを要しますので、其の使用時間は一回を一時間、一ケ月に平均二時間三十分の時間を必要と致します。こゝでパーマ以外の結髪の場合を見ると、五日目に結髪致すとして一ケ月に六回の施術時間を一時間、一ケ月に使用時間は六時間となります

私は先日ハルピンに參りましたが外國婦人の身だしなみについて感心しましたことは外國婦人は自分の髪の手入に二本の（ブラシを）用意してゐて、毎朝自分で一本のブラシで始め、頭皮面につくホコリ、フケ等を除き、それからもう一本のを用ひて油をつけ、その後御自分で美しく御髪をまとめ、『美容室に行くのは二ケ月に三回も行けば充分です』など申してをられるのを聞きました

一般女性に有つても御自分で洗髪は勿論毎日の御手入法又簡單なセット位は出來る樣心掛けて戴き、華美な洋髪も、實用化に努めて頂き度いと思ひます（京城にて高山理容學校長寺谷述）

小鯵の味噌蒸

小鯵のぜいごをとり、頭はつけたまゝひらき、骨をとつて薄鹽をして三十分位おきます。別に味噌に柚子の皮か生姜を細くして、香りのつく程度に加へ、お湯をさして一寸のばします。これを鯵の身にうすくぬり、縦二つに柏餅のやうに折りお皿に布巾をしき、その上にのせて包み、お皿ともに蒸器に入れ十分程蒸して温かい中に頂きます　鯵と限らず、白身のお魚でしたら何でも結構です

皮革の見分け方
鞣方によつて手入が違ふ

代用皮革は弱いといはれますが、それは正しい知識を持つて選擇しないからです。例へば靴にしても、この革はキツドだ、ボックスだといひ、型はよいとか惡いとかはいひますが、底が何であるか、鞣がタンニンであるか、クロームであるか、それによつてどう違ふかといふことを質問なさる方はまずないでせう

靴革の場合

所で理想的な靴用皮革を例にとりますとまづ張力の強いと、保存に耐へると、伸びがあり、しかも水を入れないと、通氣性があり、等で化學的には色々の試驗がありますが、誰でも出來るものとしては、皮革の厚味の約十倍の丸みに曲げてみても、罅が入らなければ十分です。水を吸つてはいけないといひますが、全然といふわけには行かず、ではどれ位吸つてもよいかといひますと、自分の目方以上水を吸ふやうでは皮としては不適當です

それでこれを計るためにはコップに水を入れ、二種類の皮を切つて並べて入れて置きますと、水を吸ふ力の強いものは、水を吸つて水の染が高く上り片方は餘り上らなかつたといふことで比較するわけです

次は鞣し方ですが、生の皮をクロームになめしますと張力は七〇%に落ち、タンニンなめしにすると五〇%に落ちるといはれ、つまりクロームの方が強いわけです、その作用はタンニンは皮の中に浸透して行つて、皮の纖維を濃び、それだけ重くなるので、タンニン鞣は重い程（といつても餘り重いと履物としてはいけませんが）よいとことになるのですが、重い方がよいといふのでタンニン以外の加重劑を入れて重くした不都合な鞣製方法もありますので、さういふものに引かゝらぬことも大切です

なめしと耐水

クロームなめしは化學的に皮を變化させ、耐水性はタンニンよりも強いのですが、一旦入りますと出にくいので、タンニン鞣の靴はぬれましたら、無理をさせず、新聞紙でも入れて、水分を吸收させ、十分に乾くまでかけ乾しにしませんと何時までも皮の中に水が入りこんでゐることになります

名古屋帯の利用法

古くなつた名古屋帶を羽織の裏地に利用しますと目先の變つた裏地になつて重寶いたします　そこで、羽織の裏を買ふ時には帶にいゝやうな柄をえらんで買つてはじめは名古屋帶に仕立てしめ、次に羽織裏にしますと一つのもので二代に使へます

三中井開催　戰ふ獨逸
寫眞展を觀る

歐洲新秩序建設目ざして對英攻撃に勝々たる勝利を收めつゝある獨逸軍の制覇は最早時間の問題となつたかに見えるが、過去數ケ月間東にポーランド　西にオランダ、ベルギー、フランスを屈服した獨逸軍の電撃ぶりは正に世紀の驚異、落下傘部隊の活動に、空軍の猛襲、戰車隊の猛襲一擧にして敵地を焦土と化せしめた猛爆ぶりがこゝにまざまざと展觀される寫眞展だ、高度國防國家の創造が要請され、強靱國防建設が焦眉の急となりつゝある昨今ドイツ軍の威力を知ることは我が日本國民の急務とすらいふことが出來る、時局下好個の寫眞展である（六日まで）

十秒に一臺
フォードの生産

米國デトロイトにあるフォードのガーガンタム工場は世界最大の自動車製造所であるがこゝでは八萬人の從業員がをつて、一日に六千台の自動車を造り出してゐる

ラヂオ　JODK
五日（火）

朝の部　第一放送

午前六・五〇　ニュース
七・〇〇（東）時報
七・〇一（東）支那語講座　土屋申一
七・二〇（東）朝の修養　民族と祭祀（二）　西角井正慶
七・五〇（城）宮城遙拜、天氣豫報
七・五一（東）ラヂオ體操
九・二〇（城）氣象通報
九・四五（東）幼兒の時間　ウタノオケイコ『オシクラマンヂウ』（二）　平井美奈子
一〇・〇〇（城）衞生メモ
一〇・二〇（東）家庭の時間　主婦のための日用品常識　家庭用の綿の話　商工省纖維課長　吉田悌二郎
一一・〇〇（大）小學生の時間『第二學校劇』『ねむりし子』　大阪市都島第四小學校兒童

晝の部

正午（東）時報、今日のお知らせ
午後〇・〇五（東）〝西鶴物語〟　雨月讀水
〇・三〇　ニュース
一・二〇（城）家庭の時間（朝鮮語）（釜山・清津・裡里）時局と婦人　金東珠
二・〇〇（東）小學生の時間【學藝會】お話『小國民の鏡』　東京文理大學長　河原春作
二・四〇（城）婦人の時間　新體制は家庭から　津田節子
三・〇〇（城）ニュース・氣象通報（釜山、清津）
四・〇〇（城）（釜山、清津）聽取者相談

夜の部

六・〇〇（城）〔史蹟めぐり〕〝北關の長城〟　東海林郎・他（解説）
六・二〇（東）コドモの新聞　下村アナウンサー
六・二五（東）講演　蘭印の近狀を觀て
六・四五（東）農業ニュース
六・五五（東）カレントトピック
七・〇〇　ニュース・天氣豫報
七・二〇（城）講演　船員給與統制令規則について　遞信局海事課長　黒田吉夫
七・四〇（東）講演　米國の國防　伊藤正德
八・〇〇（城）朝鮮だより（全羅南道）中瀬西歸の街・平壤・鎭南浦と浦壤
八・二〇（東）ラヂオ時局讀本　國際の街・新義州　科學日本の誇・水豐ダム（解説）　小野田アナウンサー
八・四〇（東）紀元二千六百年祝典（上）奉迎歌〝高砂や〟　立川清登
九・〇〇（東）紀元二千六百年謠曲（二）　雅樂（一）平調、音取と催馬樂、伊勢の海（二）大食調、陵王、破　中央雅樂協會
九・二〇（東）短篇ラヂオ小說〝ある農家の母〟（語り手）北澤彪（杉狩君）三木利夫（母親）伊藤智子（少女）笠原英子
九・四〇（東）時報・ニュース・ニュース解說（城）氣象通報

第二放送

午後〇・〇五　ヴァイオリン（レコード）
一・二〇　家庭の時間　時局と婦人　金東珠
六・〇〇（城）史蹟めぐり　東海林郎・外
六・二〇　お話『本に親しませよ』　李軒求
六・四五　母の學校　家庭教育指導　室內設備（？）　中山信子
七・〇〇　家庭歌謠指導　木戸秦俊
七・一〇　講演　明治天皇の御治績について（二）　金炳模
八・〇〇　朝鮮だより〝西鮮の秋〟
一〇・〇〇（城）地方のニュース

明日のきゝもの　六日（水）

午前九・四五（東）幼兒の時間　ウタノオケイコ『オシクラマンヂウ』（三）　平井美奈子
一〇・二〇（城）家庭の時間　炎の話　醫學博士　桑原直道
午後〇・〇五（大）紀樂合奏　大阪放送交響樂團
一・一〇（東）敎育勅語渙發五十周年記念式典　日比谷公會堂より中繼
六・〇〇（東）お話　なぜなぜ問答　醫學博士　林髞
七・四〇（東）紀元二千六百年記念（二）浪花節〝貧我の射人〟　京山華千代
八・一五（鮮）文化放送〝朕〟
八・四〇（東）短篇ラヂオ小說〝安さんと犬〟　三木利夫外
九・二〇（東）軍國歌謠
八・二〇（城）續放送小說（二）　牧山白水
八・五〇（城）御歌　中等國文讀本

東西對抗大棋戰
本紙獨占　全高段者を總動員

加藤五段一局二勝目

第四回　香落　七段△建部和歌夫　五段▲加藤慶次

（圖は四七銀迄）

持駒　△建部氏　ナシ

持駒　▲加藤氏　歩

△五二金左5　▲二六飛　▲五六銀24　△六四歩34　▲六八金ヨル25　△五四歩6　▲三七桂5　△四二金40

（指手二十八手　持時間各九時間）消費時間（△建部氏 二時間九分　▲加藤氏 時間十二分）

腰掛け銀戰法
觀戰記　八段　齋藤銀次郎

今日の初手、建部七段は△五二金左と離れ駒を收束して待機する。それと加藤五段は▲二六飛であるとれは三七桂への準備行動で、局面は▲五四歩▲三七桂と着々雙方戰法を整へる。下手五六銀（五六銀形）で腰掛銀の陣形を見せる。次に△四五歩を突かないのは、上手の戰法が定まらないからで、此邊加藤五段即ち巧妙である。これに對し建部は四十分の長考を費し、△四二金と上つた。これは敵玉が五六銀から四五歩の腰掛銀戰法に對抗し、四筋の強化を計つたもので、一理はある。同氏は敵が五六銀から四五歩を狙つて來れば、此金を利用して反撃を加へる方針でこの手を選んだ、といつてゐるが、筆者としては四二金よりも平凡の六四歩を採りたい氣がする。その理由はこの四二金によつて四筋の守備を期せられるかは疑問であるし、又必然的にこの金を上により玉の守備陣營は先細りとなるからである。加藤五段は直ちに四五歩と突かず、六八金と自玉を堅める。後の四七歩成等の當りを避けつゝ、決戰準備を計つたものであつて、待機策として上乘のものであつた。四筋の決戰を前に兩君とも緊張の面持ちである。

（今日の指了り局面）
持駒　▲加藤氏　歩
△建部氏　持駒　なし

木村名人講評

上手四二金は敵を二枚銀戰法と推測したらしいが、作戰を明示して早計の感なきを得ない。こゝは六四歩、五六銀、七四歩と先づ陣勢を擴張し、敵の攻撃には極力複雜なる變化に誘導すべきである。

下手五六銀、六八金ヨルは敵玉の守備の薄弱を察知し、急激な決戰を企圖した此際の手段で、敵の意表を衝く機敏な行動である。

つてゐるやうであつたが、卄四分の考慮で成算ありや、斷然▲五六銀と出た。腰掛銀の急戰策を表明したのだ。▲六四歩△六八金寄、建部七段は四五歩來らば來れ、と六四歩と突き出したが、こゝは三二飛と廻つて反撃を含む方が良かつたやうだ。

本社特選　花形十八人拔大碁戰
第一回　島村五段三連勝四局目

五段　島村利博
四段　高橋重行（先相先　先番　二目半込出）

持時間各一時間　一分以內切捨
消費時間　白　分　黑　分

●一	は	四
○二	よ	四
●三	ほ	四
○四	は	十六
●五	た	十六
○六	へ	十七
●七	れ	四
○八	た	六
●九	よ	三
○一〇	た	四
●一一	れ	三
○一二	そ	三
●一三	れ	三
○一四	そ	二
●一五	れ	二
○一六	れ	五
●二一	れ	一
○二六	と	四
●一七	そ	四
○一八	か	三
●一九	た	二
○二〇	よ	二
○二二	わ	四
●二三	か	五
○二四	か	四
●二五	に	十六

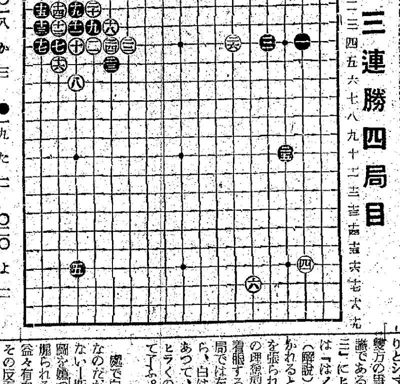

黒布石を單純化す
評解　七段　岩本薫

◇黒が右上隅をシマり、白が左上隅と右下隅に先鞭するかういふ布石において、黒五の手で左下隅の星に據るのは、布石を單純化し先番の效力をハッキリさせる意味からよく用ひられる配石である。即ち黒は左下隅を星に打つて左上隅と右下隅のカヽりを見合せにしたのである。

◇白十がノータイムで打たれて居る點から見て、島村君は八とカケた時、二四迄の構圖を胸中に描いて居たのであらう。白は外勢を張つて打たうといふのな。

◇白十とツキアタれば、以下二十四迄は誰が打つてもかうなる。これ位變化のない定石も少し、黒は實利を、白は勢力を得て互角の岐れである。

◇左上隅で先手を得た黒が、優先の一着を下すには何處が最も有力であるかと云へば、二五であることに誰も異論はない。つまり此處が局中唯一の大場なのである。但し一路低く『はノ十』にヒラくのとの優劣は疑問である。

◇同一勢力の對峙――即ちシマりとシマリの中央が大場であり、雙方の爭點であることは布石の常識である。黒若しこの手で『ちノ三』にヒラけば、白は必ず二五又は『はノ十』にヒラいて來る。

（解説）今度は『ちノ三』にヒラかれると、シマリから左右に兩翼を張られる事になり、それは布石の理想型であるから、白が上邊に着眼するのは當然である。さて本局では左上邊が堅く構へてあるから、白は二六と一杯に行つたのであつて、これを『りノ三』邊りにヒラくのでは、却つて薄弱に陷つてしまふ。

×

處で白二六は『と四』が普通なのだが――それでも前に惡い譯はないが――斯く高く打つたのは、參考圖を嫌つたのである。同圖黒一と賜られると、黒三五の既在着手を益々有力化するとになる。しかしその反面に於て、圖は白『い』から侵入が殘るが、黒はそれが無いから、結局一利一害である。

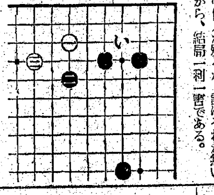

商業登記公告
報恩出張所

[illegible]

商業登記公告
咸興地方法院

[illegible]

理研ビタミン球
每日二球

高度國防國家に必要な體位向上

發育を促進する
本劑は、お子さんの發育成長を順調にし、骨や牙を強固にしますから毎日二球づゝ服ませてゐれば、強健に體質の土台を創り上げて行きます
體重が殖えず、青白くヒヨロヒヨロしてゐるお子さんに服ませて下さい、臭くなく服みよくてお子さんに好適です

疲勞を防止する
勞働すると平常よりもビタミンAの消費が大となり、それを補充しないと疲勞は恢復せず遂に病氣に冒されてしまひます
疲勞の豫防と恢復を早めるためには、本劑を運用してビタミンAを充分に攝る事こそ最も合理的です

抵抗力を強くする
病氣に罹り易い抵抗力の弱い人は、榮養として本劑の樣な優秀なビタミンA・Dを補給せねばならぬ事は齊しく醫家の認める所です
殊に風邪をひき易い人は、本劑の運用によつて呼吸器を強くするのが、最も適切な養生です。毎日二球で抵抗力を強くしませう

夜盲症の恢復に
『とり目』はビタミンAの代表的缺乏症です
視力の減退も亦同樣にAの不足が原因です
共に本劑はその恢復を早める榮養劑です

產前產後の榮養
母體の健康は、胎兒又は乳兒の發育に影響します。本劑を運用して榮養を豐富に攝らねばなりません

一月量（六〇球）二圓
三月量（一八〇球）五圓半
六月量（三六〇球）十圓

世界十一ケ國製法特許

總代理店　株式會社　玉置商店